



“โครงการสนับสนุนและเสริมสร้างสมรรถนะให้กับองค์กรปกครองส่วนท้องถิ่นในการบริหารจัดการ
ขยะมูลฝอยและของเสียอันตรายจากชุมชน ประจำปีงบประมาณ พ.ศ. ๒๕๕๑ - ๒๕๕๔”

คำนำ

มลพิษจากขยะมูลฝอย เป็นหนึ่งในปัญหาสิ่งแวดล้อมที่ทวีความรุนแรงขึ้น โดยเฉพาะอย่างยิ่งในสังคมเมืองที่มีการขยายตัวของเมืองสูงตามจำนวนประชากรที่เพิ่มขึ้น รวมไปถึงการขยายตัวและพัฒนาด้านเศรษฐกิจ สังคม และเทคโนโลยี โดยแต่ละปีหน่วยงานที่รับผิดชอบการจัดการขยะมูลฝอยทั้งภาครัฐ และองค์กรปกครองส่วนท้องถิ่นต้องเสียค่าใช้จ่ายเป็นจำนวนมากในการจัดการขยะมูลฝอยที่เกิดขึ้น เนื่องจากการดำเนินงานขององค์กรปกครองส่วนท้องถิ่นส่วนใหญ่ยังขาดความพร้อมทั้งด้านงบประมาณ บุคลากรที่ชำนาญ ความพร้อมในการบริหารจัดการ เป็นผลทำให้การจัดการขยะมูลฝอยไม่มีประสิทธิภาพ

กระทรวงทรัพยากรธรรมชาติและสิ่งแวดล้อม จึงได้กำหนดนโยบายการจัดการขยะมูลฝอย ให้มีความสอดคล้องกับแผนพัฒนาเศรษฐกิจและสังคมแห่งชาติ และนโยบายต่าง ๆ ที่เกี่ยวข้อง ในการใช้ทรัพยากรธรรมชาติให้เกิดประโยชน์สูงสุด (Resource conservation and recovery) โดยมุ่งเน้นให้มีระบบการบริหารจัดการขยะมูลฝอยในชุมชนแบบครบวงจร ตั้งแต่จุดเริ่มต้นของการเกิดขยะมูลฝอย จนถึงการกำจัดขั้นสุดท้าย และให้ความสำคัญต่อการนำขยะมูลฝอยที่มีศักยภาพกลับมาใช้ประโยชน์ให้มากที่สุด รวมทั้งลดปริมาณขยะมูลฝอยที่จะต้องนำไปกำจัดให้เหลือน้อยที่สุด โดยระบบการบริหารจัดการที่กล่าวถึงข้างต้น จะมุ่งเน้นการมีส่วนร่วมจากทุกภาคส่วน ทั้งจากหน่วยงานภาครัฐที่เกี่ยวข้อง ในส่วนกลาง ส่วนภูมิภาค และส่วนท้องถิ่น

กรมควบคุมมลพิษ เป็นหน่วยงานหนึ่งที่มีหน้าที่ความรับผิดชอบในการผลักดันเรื่องๆ ดังกล่าว ให้เกิดการขับเคลื่อนและดำเนินการ เพื่อนำไปสู่การจัดการคุณภาพสิ่งแวดล้อมที่ดีขึ้น ก่อให้เกิดการดำเนินงานร่วมกับสำนักงานสิ่งแวดล้อมภาค สำนักงานทรัพยากรธรรมชาติและสิ่งแวดล้อมจังหวัด และ องค์กรปกครองส่วนท้องถิ่น ในการดำเนินโครงการสนับสนุนและเสริมสร้างสมรรถนะให้กับขององค์กรปกครองส่วนท้องถิ่นในการบริหารจัดการขยะมูลฝอยและของเสียอันตรายจากชุมชน อย่างต่อเนื่องตั้งแต่ปี พ.ศ. ๒๕๕๑ เป็นต้นมา ในการที่จะผลักดัน สนับสนุน และส่งเสริมให้ทุกหน่วยงานที่เกี่ยวข้องตระหนักถึงความสำคัญของการมีส่วนร่วมในการจัดการขยะมูลฝอยให้เป็นไปอย่างต่อเนื่องและเป็นรูปธรรม รวมทั้งเพื่อเป็นการพัฒนาระบบการบริหารจัดการขยะมูลฝอยให้เป็นไปอย่างมีประสิทธิภาพ และถูกต้องตามหลักวิชาการ

ส่วนขยะมูลฝอยและสิ่งปฏิกูล
สำนักจัดการกากของเสียและสารอันตราย
สิงหาคม ๒๕๕๔



สารบัญ

	หน้า
คำนำ	๑
บทที่ ๑ บทนำ	๓
บทที่ ๒ ข้อกำหนดการดำเนินงาน (Term of Reference) ประจำปีงบประมาณ พ.ศ. ๒๕๕๑	๘
บทที่ ๓ ข้อกำหนดการดำเนินงาน (Term of Reference) ประจำปีงบประมาณ พ.ศ. ๒๕๕๒	๑๓
บทที่ ๔ ข้อกำหนดการดำเนินงาน (Term of Reference) ประจำปีงบประมาณ พ.ศ. ๒๕๕๓	๒๑
บทที่ ๕ ข้อกำหนดการดำเนินงาน (Term of Reference) ประจำปีงบประมาณ พ.ศ. ๒๕๕๔	๓๘
บทที่ ๖ เกณฑ์การประเมินผล	๕๐
บทที่ ๗ ผลการประเมิน ประจำปีงบประมาณ พ.ศ. ๒๕๕๑ - ๒๕๕๔	๕๓
บทที่ ๘ สรุปผลการประเมิน ประจำปีงบประมาณ พ.ศ. ๒๕๕๑ - ๒๕๕๔	๖๕
บทที่ ๙ ปัญหาและแนวทางการแก้ไขปัญหา	๗๗
บทที่ ๑๐ ข้อคิดเห็นและข้อเสนอแนะ	๘๑
ผู้ดำเนินการจัดทำ	๘๕



บทที่ ๑

บทนำ

มลพิษจากขยะมูลฝอย เป็นหนึ่งในปัญหาสิ่งแวดล้อมที่ทวีความรุนแรงขึ้น ในปี พ.ศ. ๒๕๕๑ มีปริมาณขยะมูลฝอยที่เกิดขึ้น จำนวน ๑๕.๐๓ ล้านตัน ปี พ.ศ. ๒๕๕๒ จำนวน ๑๕.๑๑ ล้านตัน และปี พ.ศ. ๒๕๕๔ จำนวน ๑๕.๑๖ ล้านตัน ซึ่งในแต่ละปีหน่วยงานที่รับผิดชอบการจัดการขยะมูลฝอย ต้องเสียค่าใช้จ่ายเป็นจำนวนมากในการจัดการขยะมูลฝอยที่เกิดขึ้น ดังนั้น กระทรวงทรัพยากรธรรมชาติและสิ่งแวดล้อม จึงได้กำหนดนโยบายการจัดการขยะมูลฝอย ให้มีความสอดคล้องกับแผนพัฒนาเศรษฐกิจและสังคมแห่งชาติ และนโยบายต่าง ๆ ที่เกี่ยวข้อง โดยกำหนดให้มีการจัดการในรูปแบบของการใช้ทรัพยากรธรรมชาติให้เกิดประโยชน์สูงสุด โดยมุ่งเน้นให้มีระบบการจัดการขยะมูลฝอยในชุมชนแบบครบวงจร ตั้งแต่จุดเริ่มต้นของการเกิดขยะมูลฝอย จนถึงการกำจัดขั้นสุดท้าย และให้ความสำคัญต่อการนำขยะมูลฝอยที่มีศักยภาพกลับมาใช้ประโยชน์ให้มากที่สุด รวมทั้งลดปริมาณขยะมูลฝอยที่จะต้องนำไปกำจัดให้เหลือน้อยที่สุด โดยระบบการจัดการที่กล่าวถึงข้างต้น จะมุ่งเน้นการมีส่วนร่วมจากทุกภาคส่วน ทั้งจากหน่วยงานภาครัฐที่เกี่ยวข้อง ในส่วนกลาง ส่วนภูมิภาค และส่วนท้องถิ่น

กรมควบคุมมลพิษ ร่วมกับ สำนักงานสิ่งแวดล้อมภาค สำนักงานทรัพยากรธรรมชาติและสิ่งแวดล้อมจังหวัด และองค์กรปกครองส่วนท้องถิ่น ดำเนินโครงการสนับสนุนและเสริมสร้างสมรรถนะให้กับองค์กรปกครองส่วนท้องถิ่นในการบริหารจัดการขยะมูลฝอยและของเสียอันตรายจากชุมชน โดยมีวัตถุประสงค์ เพื่อให้้องค์กรปกครองส่วนท้องถิ่นมีการเตรียมความพร้อมในการประกาศให้สถานที่กำจัดขยะมูลฝอยเป็นแหล่งกำเนิดมลพิษที่จะต้องถูกควบคุม ตามมาตรา ๖๘ และ ๖๙ แห่งพระราชบัญญัติส่งเสริมและรักษาคุณภาพสิ่งแวดล้อมแห่งชาติ พ.ศ. ๒๕๓๕ รวมทั้งเสริมสร้างให้องค์กรปกครองส่วนท้องถิ่นมีสมรรถนะในการบริหารจัดการขยะมูลฝอยและของเสียอันตรายจากชุมชน ผ่านเกณฑ์ที่กำหนดอย่างน้อย ๔ สมรรถนะ จาก ๖ สมรรถนะ ประกอบด้วย

- ๑) แผนปฏิบัติการจัดการขยะมูลฝอย
- ๒) การลด คัดแยก และใช้ประโยชน์ขยะมูลฝอยหรือของเสียอันตรายจากชุมชน
- ๓) ประสิทธิภาพในการเก็บขนขยะมูลฝอย
- ๔) การบริหารจัดการขยะมูลฝอยหรือมูลฝอยติดเชื้อในลักษณะรวมศูนย์
- ๕) ประสิทธิภาพในการกำจัดขยะมูลฝอย
- ๖) รายได้ในการจัดการขยะมูลฝอย



“โครงการสนับสนุนและเสริมสร้างสมรรถนะให้กับองค์กรปกครองส่วนท้องถิ่นในการบริหารจัดการ
ขยะมูลฝอยและของเสียอันตรายจากชุมชน ประจำปีงบประมาณ พ.ศ. ๒๕๕๑ - ๒๕๕๔”

๑.๑ พื้นที่ดำเนินงาน

การดำเนินโครงการสนับสนุนและเสริมสร้างสมรรถนะให้กับองค์กรปกครองส่วนท้องถิ่นในการบริหารจัดการขยะมูลฝอยและของเสียอันตรายจากชุมชน มีมาอย่างต่อเนื่องตั้งแต่ปี พ.ศ. ๒๕๕๑ เป็นต้นมา โดยในปี พ.ศ. ๒๕๕๑ ได้ดำเนินการในพื้นที่องค์กรปกครองส่วนท้องถิ่น ระดับเทศบาลนคร จำนวน ๒๓ แห่ง ปี พ.ศ. ๒๕๕๒ ได้ดำเนินการในพื้นที่องค์กรปกครองส่วนท้องถิ่น ระดับเทศบาลนคร และเทศบาลเมือง จำนวน ๕๙ แห่ง ปี พ.ศ. ๒๕๕๓ ได้ดำเนินการในพื้นที่องค์กรปกครองส่วนท้องถิ่น ระดับเทศบาลนคร เทศบาลเมือง และเทศบาลตำบล จำนวน ๙๔ แห่ง จนถึง ปี พ.ศ. ๒๕๕๔ ได้ดำเนินการในพื้นที่องค์กรปกครองส่วนท้องถิ่น ระดับเทศบาลนคร เทศบาลเมือง เทศบาลตำบล และเขตการปกครองพิเศษ จำนวน ๑๓๑ แห่ง

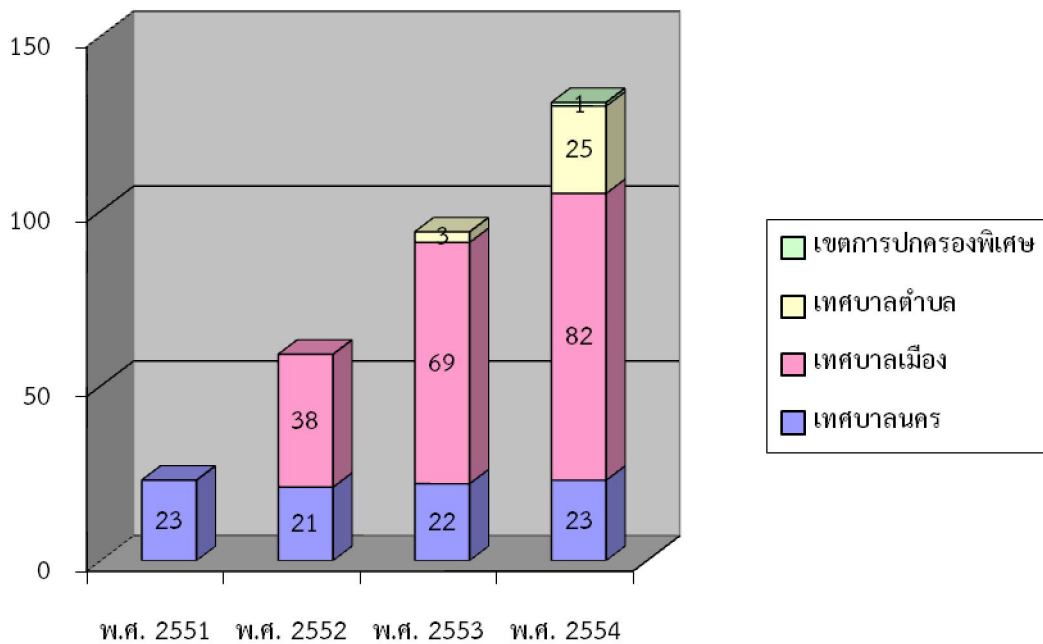

จำนวน พื้นที่ อปท. เป้าหมาย ในการดำเนินงาน	จำนวน พื้นที่ อปท. เป้าหมาย ที่ผ่านเกณฑ์ที่กำหนด อย่างน้อย ๔ จาก ๖ สมรรถนะ
พ.ศ. ๒๕๕๑ ➡ อปท. ๒๓ แห่ง	อปท. ๑๙ แห่ง จาก ๒๓ แห่ง ➤ ๘๒.๖ %
พ.ศ. ๒๕๕๒ ➡ อปท. ๕๙ แห่ง	อปท. ๕๔ แห่ง จาก ๕๙ แห่ง ➤ ๙๑.๕ %
พ.ศ. ๒๕๕๓ ➡ อปท. ๙๔ แห่ง	อปท. ๙๐ แห่ง จาก ๙๔ แห่ง ➤ ๙๕.๗ %
พ.ศ. ๒๕๕๔ ➡ อปท. ๑๓๑ แห่ง	อปท. ๑๒๖ แห่ง จาก ๑๓๑ แห่ง ➤ ๙๖.๒ %



“โครงการสนับสนุนและเสริมสร้างสมรรถนะให้กับองค์กรปกครองส่วนท้องถิ่นในการบริหารจัดการ
ขยะมูลฝอยและของเสียอันตรายจากชุมชน ประจำปีงบประมาณ พ.ศ. ๒๕๕๑ - ๒๕๕๔”

๑.๒ ผลการดำเนินงาน

ผลการดำเนินโครงการฯ ที่ผ่านมาในปี พ.ศ. ๒๕๕๑ พ.ศ. ๒๕๕๒ พ.ศ. ๒๕๕๓ และ พ.ศ. ๒๕๕๔ มีองค์กรปกครองส่วนท้องถิ่นที่ผ่านเกณฑ์การประเมินที่กำหนด อย่างน้อย ๔ สมรรถนะ จาก ๖ สมรรถนะ คิดเป็นร้อยละ ๘๒.๖ ร้อยละ ๙๑.๕ ร้อยละ ๙๕.๗ และ ร้อยละ ๙๖.๒ ตามลำดับ

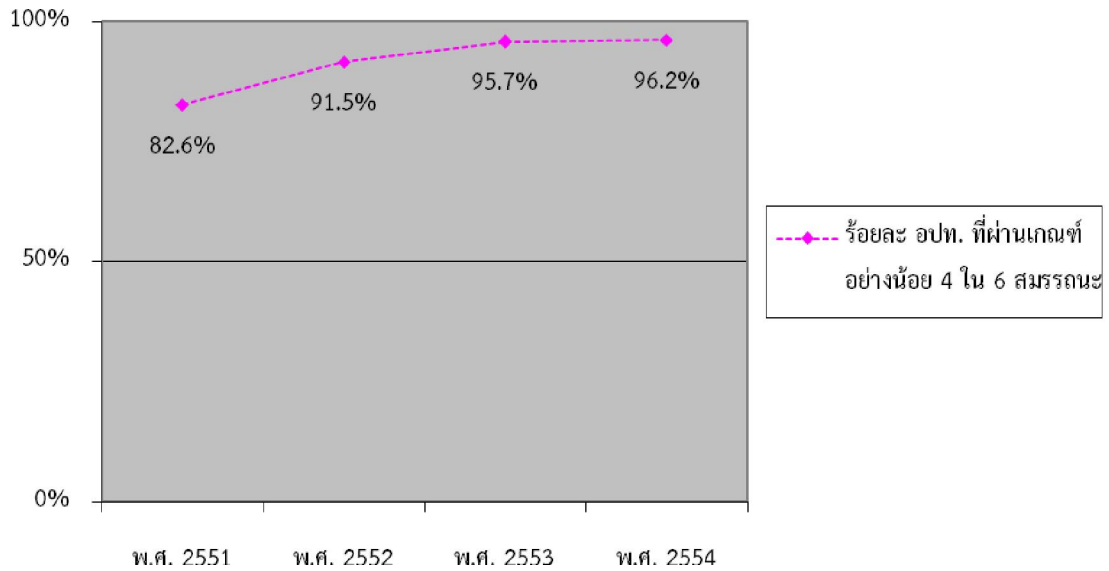

๑.๓ สรุปผลการดำเนินงาน

การดำเนินงานที่ผ่านมา พบว่า องค์กรปกครองส่วนท้องถิ่นต่าง ๆ ที่เข้าร่วมดำเนินโครงการฯ จะเป็นแบบอย่างให้กับองค์กรปกครองส่วนท้องถิ่นต่าง ๆ ใช้เป็นแบบอย่างในการปรับปรุงประสิทธิภาพในการบริหารจัดการขยะมูลฝอย รวมทั้งเป็นส่วนหนึ่งในการผลักดัน สนับสนุน ส่งเสริมให้ทุกหน่วยงานที่เกี่ยวข้อง ตระหนักถึงความสำคัญของการมีส่วนร่วมในการจัดการขยะมูลฝอยให้เป็นไปอย่างต่อเนื่อง เป็นรูปธรรม และเป็นการพัฒนาระบบการบริหารจัดการขยะมูลฝอยให้เป็นไปอย่างมีประสิทธิภาพถูกต้องตามหลักวิชาการ โดยองค์กรปกครองส่วนท้องถิ่น มีความรู้ ความเข้าใจ ได้รับแนวทาง แนวคิด และวิธีปฏิบัติ จากการแลกเปลี่ยนประสบการณ์การทำงานขององค์กรปกครองส่วนท้องถิ่นต่าง ๆ เป็นการกระตุ้นให้ องค์กรปกครองส่วนท้องถิ่น ดำเนินการปรับปรุงและพัฒนาการบริหารจัดการขยะมูลฝอยให้มีประสิทธิภาพ รวมทั้งเป็นการผลักดันให้ผู้บริหารเห็นถึงความสำคัญในเรื่องของการบริหารจัดการขยะมูลฝอยมากขึ้น และเพื่อให้การดำเนินโครงการฯ มีความยั่งยืน และเกิดเป็นรูปธรรม จึงได้กำหนดแผนในการที่จะขยายพื้นที่ในการดำเนินโครงการฯ เพิ่มขึ้น ให้ครอบคลุมทุกจังหวัดในประเทศไทย



“โครงการสนับสนุนและเสริมสร้างสมรรถนะให้กับองค์กรปกครองส่วนท้องถิ่นในการบริหารจัดการ
ขยะมูลฝอยและของเสียอันตรายจากชุมชน ประจำปีงบประมาณ พ.ศ. ๒๕๕๑ - ๒๕๕๔”

ผลการดำเนินงาน “โครงการสนับสนุนและเสริมสร้างสมรรถนะให้กับองค์กรปกครองส่วนท้องถิ่น
ในการบริหารจัดการขยะมูลฝอยและของเสียอันตรายจากชุมชน ประจำปีงบประมาณ พ.ศ. ๒๕๕๑ - ๒๕๕๔”

การชี้แจงรายละเอียดการดำเนินงาน “โครงการสนับสนุนและเสริมสร้างสมรรถนะให้กับองค์กรปกครองส่วนท้องถิ่น
ในการบริหารจัดการขยะมูลฝอยและของเสียอันตรายจากชุมชน”



การจัดสัมมนาเรื่อง “แนวทางการเสริมสร้างสมรรถนะในการบริหารจัดการขยะมูลฝอย
และของเสียอันตรายจากชุมชนให้กับองค์กรปกครองส่วนท้องถิ่น”



การศึกษาดูงาน “เทคโนโลยีในการจัดการขยะมูลฝอยให้กับองค์กรปกครองส่วนท้องถิ่น”





“โครงการสนับสนุนและเสริมสร้างสมรรถนะให้กับองค์กรปกครองส่วนท้องถิ่นในการบริหารจัดการ
ขยะมูลฝอยและของเสียอันตรายจากชุมชน ประจำปีงบประมาณ พ.ศ. ๒๕๕๑ - ๒๕๕๔”

ผลการดำเนินงาน “โครงการสนับสนุนและเสริมสร้างสมรรถนะให้กับองค์กรปกครองส่วนท้องถิ่น
ในการบริหารจัดการขยะมูลฝอยและของเสียอันตรายจากชุมชน ประจำปีงบประมาณ พ.ศ. ๒๕๕๑ - ๒๕๕๔”

การลงพื้นที่ เพื่อดำเนินการประเมินสถานที่กำจัดขยะมูลฝอย และเก็บตัวอย่างคุณภาพน้ำใต้ดิน
ณ สถานที่กำจัดขยะมูลฝอยขององค์กรปกครองส่วนท้องถิ่น



การลงพื้นที่ เพื่อชี้แจงรายละเอียดโครงการฯ เป็นรายภาค และให้ข้อคิดเห็นและข้อเสนอแนะ/แนวทางในการเพิ่ม
ประสิทธิภาพการบริหารจัดการขยะมูลฝอย ขององค์กรปกครองส่วนท้องถิ่น รวมทั้งติดตามผลการดำเนินงานโครงการฯ



การติดตามและสรุปผลการดำเนินโครงการฯ
รวมทั้งพิธีมอบโล่เกียรติคุณ และเกียรติบัตรให้กับองค์กรปกครองส่วนท้องถิ่น





บทที่ ๒

ข้อกำหนดการดำเนินงาน (Term of Reference)

ประจำปีงบประมาณ พ.ศ. ๒๕๕๑

๑. หลักการและเหตุผล

มลพิษจากขยะมูลฝอย เป็นหนึ่งในปัญหาสิ่งแวดล้อมที่ทวีความรุนแรงขึ้น โดยเฉพาะอย่างยิ่งในสังคมเมืองที่มีการขยายตัวของเมืองสูงตามจำนวนประชากรที่เพิ่มขึ้น รวมไปถึงการขยายตัวและพัฒนาด้านเศรษฐกิจ สังคม และเทคโนโลยี โดยแต่ละปีหน่วยงานที่รับผิดชอบการจัดการขยะมูลฝอยทั้งภาครัฐ และองค์กรปกครองส่วนท้องถิ่นต้องเสียค่าใช้จ่ายเป็นจำนวนมากในการเก็บรวบรวม ขนส่ง และกำจัดขยะมูลฝอยที่เกิดขึ้น ที่ผ่านมามีแนวโน้มการดำเนินการเพื่อป้องกันและแก้ไขจากหน่วยงานที่เกี่ยวข้องหลายหน่วยงาน แต่ไม่ประสบผลสำเร็จตามเป้าหมายเท่าที่ควรเนื่องจากการดำเนินงานขาดความชัดเจนและไม่สอดคล้องกัน ขาดการประสานงานระหว่างหน่วยงาน การสร้างความเข้าใจแก่ชุมชนและประชาชนในพื้นที่ หน่วยงานที่เกี่ยวข้องมีการวางแผนและปฏิบัติงานในลักษณะต่างคนต่างทำ เกิดความซ้ำซ้อนของงานจนไม่สามารถแก้ไขปัญหาได้อย่างมีประสิทธิภาพ งบประมาณส่วนใหญ่มักเน้นการลงทุนด้านโครงสร้างพื้นฐานเพื่อการกำจัดขยะมูลฝอยตามปริมาณที่เกิดขึ้น แต่ในข้อเท็จจริง การดำเนินงานขององค์กรปกครองส่วนท้องถิ่นในฐานะหน่วยงานที่มีหน้าที่รับผิดชอบตามกฎหมาย ส่วนใหญ่ยังขาดความพร้อมทั้งด้านงบประมาณ บุคลากรที่ชำนาญ ความพร้อมในการบริหารจัดการ เป็นผลทำให้ระบบกำจัดขยะมูลฝอยที่ก่อสร้างไปแล้วไม่สามารถใช้งานได้อย่างมีประสิทธิภาพ ผลที่เกิดขึ้นตามมา คือ การสูญเสียงบประมาณของรัฐจำนวนมาก แต่ชุมชนเมืองยังมีสภาพแวดล้อมที่ไม่ดี ส่งผลกระทบต่อสุขภาพอนามัย สวัสดิภาพ และคุณภาพชีวิตของประชาชน เป็นเหตุให้สังคมขาดความเชื่อมั่น ละเลยการปฏิบัติที่ถูกต้อง หรือต่อต้านไม่ให้ความร่วมมือในการจัดการขยะมูลฝอย

จากสาเหตุดังกล่าว กระทรวงทรัพยากรธรรมชาติและสิ่งแวดล้อม โดยกรมควบคุมมลพิษ จึงได้กำหนดนโยบาย แผน และมาตรการเพื่อผลักดันให้องค์กรปกครองส่วนท้องถิ่นมีการดำเนินการแก้ไขปัญหาขยะมูลฝอย และของเสียอันตรายชุมชน รวมถึงการรณรงค์เรื่องการลดและใช้ประโยชน์ของเสียอย่างต่อเนื่อง และในปี ๒๕๕๑ กรมฯ ได้มีแผนการดำเนินงานที่จะให้มีโครงการเพื่อเสริมสร้างสมรรถนะในการบริหารจัดการขยะมูลฝอยและของเสียอันตรายชุมชน โดยประสานความร่วมมือกับสำนักงานสิ่งแวดล้อมภาค และทรัพยากรธรรมชาติและสิ่งแวดล้อมจังหวัดในพื้นที่ที่กำกับดูแลองค์กรปกครองส่วนท้องถิ่นระดับเทศบาลนครในพื้นที่เป้าหมาย จำนวน ๒๓ แห่ง ในส่วนของการจัดทำแผนปฏิบัติการป้องกันและแก้ไขปัญหาขยะมูลฝอย และแผนการส่งเสริมการลดและใช้ประโยชน์ของเสียขององค์กรปกครองส่วนท้องถิ่นระดับเทศบาลนคร โดยจะเป็นการจัดทำกิจกรรม และประชุมหารือร่วมกันกับองค์กรปกครองส่วนท้องถิ่นระดับเทศบาลนคร พร้อมทั้งกำหนดแนวทางการจัดการขยะมูลฝอยที่เหมาะสมและสอดคล้องกับนโยบายส่วนกลาง สามารถประยุกต์ใช้กับองค์กรปกครองส่วนท้องถิ่นระดับเทศบาลนคร และจะขยายผลไปยังระดับเทศบาลเมืองในปีต่อไป



“โครงการสนับสนุนและเสริมสร้างสมรรถนะให้กับองค์กรปกครองส่วนท้องถิ่นในการบริหารจัดการ
ขยะมูลฝอยและของเสียอันตรายจากชุมชน ประจำปีงบประมาณ พ.ศ. ๒๕๕๑ - ๒๕๕๔”

๒. วัตถุประสงค์

เพื่อให้องค์กรปกครองส่วนท้องถิ่นระดับเทศบาลนครทั้ง ๒๓ แห่ง มีการจัดทำแผนปฏิบัติการป้องกันและแก้ไขปัญหาขยะมูลฝอย รวมถึงการส่งเสริมการลดและใช้ประโยชน์ของเสียขององค์กรปกครองส่วนท้องถิ่นในระดับเทศบาลนคร และแผนการบริหารจัดการในลักษณะรวมศูนย์ให้สอดคล้องกับนโยบายของราชการส่วนกลาง และลักษณะรูปแบบขององค์กรปกครองส่วนท้องถิ่นระดับเทศบาลนครทั้ง ๒๓ แห่ง

๓. เป้าหมาย

องค์กรปกครองส่วนท้องถิ่นระดับเทศบาลนครทั่วประเทศ จำนวน ๒๓ แห่ง มีแนวทางการจัดการและแผนปฏิบัติการป้องกันและแก้ไขปัญหาขยะมูลฝอย

- ๑) ทน. เชียงราย
- ๒) ทน. เชียงใหม่
- ๓) ทน. ลำปาง
- ๔) ทน. พิชญ์โลก
- ๕) ทน. นครสวรรค์
- ๖) ทน. นครปฐม
- ๗) ทน. สมุทรสาคร
- ๘) ทน. พระนครศรีอยุธยา
- ๙) ทน. นนทบุรี
- ๑๐) ทน. ปากเกร็ด
- ๑๑) ทน. สมุทรปราการ
- ๑๒) ทน. อุดรธานี
- ๑๓) ทน. ขอนแก่น
- ๑๔) ทน. นครราชสีมา
- ๑๕) ทน. อุบลราชธานี
- ๑๖) ทน. ระยอง
- ๑๗) ทน. สุราษฎร์ธานี
- ๑๘) ทน. นครศรีธรรมราช
- ๑๙) ทน. ภูเก็ต
- ๒๐) ทน. ตรัง
- ๒๑) ทน. สงขลา
- ๒๒) ทน. หาดใหญ่
- ๒๓) ทน. ยะลา



“โครงการสนับสนุนและเสริมสร้างสมรรถนะให้กับองค์กรปกครองส่วนท้องถิ่นในการบริหารจัดการ
ขยะมูลฝอยและของเสียอันตรายจากชุมชน ประจำปีงบประมาณ พ.ศ. ๒๕๕๑ - ๒๕๕๔”

๔. การดำเนินงาน

๔.๑ ประสานงานกับองค์กรปกครองส่วนท้องถิ่นเป้าหมาย เพื่อรวบรวมข้อมูล รูปแบบการจัดการขยะมูลฝอยที่ผ่านมา และแผนงานการจัดการขยะมูลฝอยและของเสียอันตรายจากชุมชนของเทศบาลในอนาคต โดยให้มีการจัดทำแบบสำรวจข้อมูลการจัดการขยะมูลฝอย การลดและใช้ประโยชน์ของเสีย และการจัดการมูลฝอยติดเชื้อของเทศบาล และส่งไปยังองค์กรปกครองส่วนท้องถิ่นระดับเทศบาลนครจำนวน ๒๓ แห่ง

๔.๒ วิเคราะห์สภาพปัญหา และข้อมูลจากแบบสำรวจข้อมูลการจัดการขยะมูลฝอย การลดและใช้ประโยชน์ของเสีย และการจัดการมูลฝอยติดเชื้อ ของเทศบาลนครทั้ง ๒๓ แห่ง และจัดทำรายงานสรุปเบื้องต้น

๔.๓ จัดประชุมระหว่างกรมควบคุมมลพิษ สำนักงานสิ่งแวดล้อมภาคที่เกี่ยวข้อง ทรัพยากรธรรมชาติและสิ่งแวดล้อมจังหวัดที่เกี่ยวข้อง เพื่อกำหนดกรอบนโยบายร่วมกันในการจัดทำแผนปฏิบัติการป้องกันและแก้ไขปัญหาขยะมูลฝอย

๔.๔ จัดประชุมระหว่างกรมควบคุมมลพิษ สำนักงานสิ่งแวดล้อมภาคที่เกี่ยวข้อง ทรัพยากรธรรมชาติและสิ่งแวดล้อมจังหวัดที่เกี่ยวข้อง และเทศบาลนครรายเทศบาล เพื่อกำหนดกรอบในการจัดทำแผนปฏิบัติการป้องกันและแก้ไขปัญหาขยะมูลฝอย รวมถึงการส่งเสริมการลดและใช้ประโยชน์ของเสีย พร้อมทั้งแนวทางการจัดการขยะมูลฝอยในลักษณะศูนย์กำจัดรวมของพื้นที่

๔.๕ ติดตามความคืบหน้าการดำเนินงานเป็นระยะ ๆ และประเมินผลการดำเนินงานในพื้นที่ที่เข้าร่วมโครงการ โดยจะต้องประสานงานและให้ความช่วยเหลือด้านวิชาการเพื่อให้เทศบาลเป้าหมาย

๔.๖ จัดทำรายงานผลการดำเนินงาน รวมทั้งวิเคราะห์ปัญหา/อุปสรรคที่เกิดขึ้นในด้านต่าง ๆ เพื่อกำหนดแนวทางปฏิบัติในการจัดทำแผนปฏิบัติการป้องกันและแก้ไขปัญหาขยะมูลฝอย รวมถึงการส่งเสริมการลดและใช้ประโยชน์ของเสียขององค์กรปกครองส่วนท้องถิ่นในระดับเทศบาลนคร โดยรายงานผลการดำเนินงานประกอบด้วยข้อมูลดังต่อไปนี้

๔.๖.๑ ข้อมูล สภาพปัญหา แผนการดำเนินงานในปัจจุบัน และแนวทางการจัดการขยะมูลฝอยของเทศบาลนครในปัจจุบัน ทั้ง ๒๓ แห่ง

๔.๖.๒ แผนปฏิบัติการป้องกันและแก้ไขปัญหาขยะมูลฝอย รวมถึงแผนการส่งเสริมการลดและใช้ประโยชน์ของเสียขององค์กรปกครองส่วนท้องถิ่น ที่เหมาะสมและเป็นไปตามสภาพเงื่อนไขขององค์กรปกครองส่วนท้องถิ่นระดับเทศบาลนครแต่ละแห่ง

๔.๖.๓ สรุปผลการประชุมหารือร่วมกับสำนักงานสิ่งแวดล้อมภาค ทรัพยากรธรรมชาติและสิ่งแวดล้อมจังหวัด และองค์กรปกครองส่วนท้องถิ่นระดับเทศบาลนคร ๒๓ แห่ง

๔.๖.๔ การลงพื้นที่ประสานงานกับเจ้าหน้าที่ที่เกี่ยวข้องในพื้นที่เป้าหมาย

๕. ผลที่คาดว่าจะได้รับ

๕.๑ องค์กรปกครองส่วนท้องถิ่นระดับเทศบาลนคร มีแผนการจัดการขยะมูลฝอย เพื่อรองรับการพัฒนาและขยายตัวของเทศบาลอย่างเหมาะสม

๕.๒ องค์กรปกครองส่วนท้องถิ่นระดับเทศบาลนคร มีแนวทางการดำเนินงานจัดการขยะมูลฝอยและของเสียอันตรายร่วมกันในลักษณะศูนย์จัดการรวม



“โครงการสนับสนุนและเสริมสร้างสมรรถนะให้กับองค์กรปกครองส่วนท้องถิ่นในการบริหารจัดการ
ขยะมูลฝอยและของเสียอันตรายจากชุมชน ประจำปีงบประมาณ พ.ศ. ๒๕๕๑ - ๒๕๕๔”

๖. ระยะเวลาดำเนินการ

มกราคม – กันยายน ๒๕๕๑

๗. งบประมาณดำเนินการ

จำนวน ๒,๓๐๐,๐๐๐ บาท โดยจะโอนเบิกจ่ายให้สำนักงานสิ่งแวดล้อมภาคที่เกี่ยวข้อง และสำนักงาน
ทรัพยากรธรรมชาติและสิ่งแวดล้อมจังหวัดที่เกี่ยวข้อง ที่รับผิดชอบพื้นที่เทศบาลนครจำนวน ๒๓ แห่ง

๘. ผู้รับผิดชอบโครงการ

๘.๑ หน่วยงานหลัก

กรมควบคุมมลพิษ รับผิดชอบในส่วนของ

๑) การประสานงาน/การประชุมเชิงปฏิบัติการเพื่อเสริมสร้างสมรรถนะในการบริหารจัดการขยะมูล
ฝอยและของเสียอันตรายชุมชนเพื่อชี้แจงโครงการ

๒) การจัดแถลงข่าวลงนามบันทึกความร่วมมือข้อตกลงร่วมกัน

๓) ใช้งบประมาณอุดหนุนการดำเนินกิจกรรมกับสำนักงานสิ่งแวดล้อมภาคที่เกี่ยวข้อง และสำนักงาน
ทรัพยากรธรรมชาติและสิ่งแวดล้อมจังหวัดที่เกี่ยวข้อง จำนวน ๕๐,๐๐๐ บาทต่อเทศบาลนคร เพื่อการจัดประชุม
หารือ และการประสานงานในส่วนที่เกี่ยวข้องกับการจัดทำแผนปฏิบัติการป้องกันและแก้ไขปัญหาขยะมูลฝอย
รวมถึงแผนการส่งเสริมการลดและใช้ประโยชน์ของเสียขององค์กรปกครองส่วนท้องถิ่น

๔) การจัดส่งแบบสอบถามด้านการจัดการขยะมูลฝอยชุมชน การลดและใช้ประโยชน์ของเสีย และ
การจัดการมูลฝอยติดเชื้อ ไปยังเทศบาลนครจำนวน ๒๓ แห่ง

๕) การวิเคราะห์และเสนอแนะแนวทางการจัดการขยะมูลฝอย สำหรับองค์กรปกครองส่วนท้องถิ่นทั้ง
๒๓ แห่ง

๖) การติดตามและประเมินผล

๗) จัดทำรายงานผลการดำเนินงาน รวมทั้งวิเคราะห์ปัญหา/อุปสรรคที่เกิดขึ้นด้านต่าง ๆ ในการ
จัดทำแผนปฏิบัติการป้องกันและแก้ไขปัญหาขยะมูลฝอย รวมถึงแผนการส่งเสริมการลดและใช้ประโยชน์ของเสีย
ขององค์กรปกครองส่วนท้องถิ่นระดับเทศบาลนครทั้ง ๒๓ แห่ง

๘.๒ หน่วยงานสนับสนุน

สำนักงานสิ่งแวดล้อมภาค รับผิดชอบ

๑) การประสานงาน/การจัดประชุมเชิงพื้นที่ในการจัดทำแนวทางการจัดการขยะมูลฝอยและ/หรือ
ของเสียอันตรายชุมชนในลักษณะกลุ่มองค์กรปกครองส่วนท้องถิ่นระดับเทศบาลนครเป็นรายพื้นที่ที่รับผิดชอบ

๒) ร่วมประสานงาน/การจัดประชุมเชิงพื้นที่ในการจัดทำแผนปฏิบัติการป้องกันและแก้ไขปัญหาขยะ
มูลฝอย รวมถึงแผนการส่งเสริมการลดและใช้ประโยชน์ของเสียขององค์กรปกครองส่วนท้องถิ่นระดับเทศบาลนคร
เป็นรายพื้นที่ที่รับผิดชอบ

๓) ร่วมเป็นคณะทำงานติดตามประเมินผล



“โครงการสนับสนุนและเสริมสร้างสมรรถนะให้กับองค์กรปกครองส่วนท้องถิ่นในการบริหารจัดการ
ขยะมูลฝอยและของเสียอันตรายจากชุมชน ประจำปีงบประมาณ พ.ศ. ๒๕๕๑ - ๒๕๕๔”

๔) วิเคราะห์และเสนอแนะแนวทางการจัดการขยะมูลฝอย สำหรับองค์กรปกครองส่วนท้องถิ่นระดับ
เทศบาลนครในพื้นที่ที่รับผิดชอบ

๕) จัดทำรายงานผลการดำเนินงานรวมทั้งวิเคราะห์ปัญหา/อุปสรรคที่เกิดขึ้นด้านต่าง ๆ ในการจัดทำ
แนวทางการจัดการขยะมูลฝอยและ/หรือของเสียอันตรายจากชุมชนในลักษณะกลุ่มองค์กรปกครองส่วนท้องถิ่นระดับ
เทศบาลนครรายพื้นที่

สำนักงานทรัพยากรธรรมชาติและสิ่งแวดล้อม รับผิดชอบ

๑) การประสานงาน/การจัดประชุมเชิงพื้นที่ในการจัดทำแผนปฏิบัติการป้องกันและแก้ไขปัญหาขยะ
มูลฝอย รวมถึงแผนการส่งเสริมการลดและใช้ประโยชน์ของเสียขององค์กรปกครองส่วนท้องถิ่นระดับเทศบาลนคร
เป็นรายพื้นที่ที่รับผิดชอบ

๒) ร่วมประสานงาน/การจัดประชุมเชิงพื้นที่ในการจัดทำแนวทางการจัดการขยะมูลฝอย ในลักษณะ
กลุ่มองค์กรปกครองส่วนท้องถิ่นระดับเทศบาลนครเป็นรายพื้นที่ที่รับผิดชอบ

๓) ร่วมเป็นคณะทำงานติดตามประเมินผล

๔) วิเคราะห์และเสนอแนะแผนปฏิบัติการป้องกันและแก้ไขปัญหาขยะมูลฝอย รวมถึงแผนการ
ส่งเสริมการลดและใช้ประโยชน์ของเสียขององค์กรปกครองส่วนท้องถิ่นระดับเทศบาลนครเป็นรายพื้นที่ที่
รับผิดชอบ

๕) จัดทำรายงานผลการดำเนินงาน รวมทั้งวิเคราะห์ปัญหา/อุปสรรคที่เกิดขึ้นด้านต่าง ๆ ในการ
จัดทำแผนปฏิบัติการป้องกันและแก้ไขปัญหาขยะมูลฝอย รวมถึงแผนการส่งเสริมการลดและใช้ประโยชน์ของเสีย
ขององค์กรปกครองส่วนท้องถิ่นระดับเทศบาลนครเป็นรายพื้นที่ที่รับผิดชอบ

องค์กรปกครองส่วนท้องถิ่นที่เข้าร่วมโครงการ รับผิดชอบ

๑) มอบหมายเจ้าหน้าที่ระดับปฏิบัติ รับผิดชอบโครงการ

๒) การรายงานข้อมูลการจัดการขยะมูลฝอย การลดและใช้ประโยชน์ของเสีย และการจัดการของเสีย
อันตรายจากชุมชนและมูลฝอยติดเชื้อ ณ ปัจจุบัน และแผนการดำเนินงานในอนาคตของเทศบาล

๓) การจัดทำแผนปฏิบัติการป้องกันและแก้ไขปัญหาขยะมูลฝอย มูลฝอยติดเชื้อ รวมถึงการส่งเสริม
การลดและใช้ประโยชน์ของเสีย

๙. ตัวชี้วัดความสำเร็จของโครงการ

๙.๑ จำนวนองค์กรปกครองส่วนท้องถิ่นที่เข้าร่วมโครงการมีแนวทางการจัดการขยะมูลฝอยและ/หรือของ
เสียอันตรายจากชุมชนในลักษณะกลุ่มองค์กรปกครองส่วนท้องถิ่น

๙.๒ จำนวนองค์กรปกครองส่วนท้องถิ่นที่เข้าร่วมโครงการมีแผนปฏิบัติการป้องกันและแก้ไขปัญหาขยะ
มูลฝอย



บทที่ ๓

ข้อกำหนดการดำเนินงาน (Term of Reference)

ประจำปีงบประมาณ พ.ศ. ๒๕๕๒

๑. หลักการและเหตุผล

มลพิษจากขยะมูลฝอย เป็นหนึ่งในปัญหาสิ่งแวดล้อมที่ทวีความรุนแรงขึ้น โดยเฉพาะอย่างยิ่งในสังคมเมืองที่มีการขยายตัวของเมืองสูงตามจำนวนประชากรที่เพิ่มขึ้น รวมไปถึงการขยายตัวและพัฒนาด้านเศรษฐกิจ สังคม และเทคโนโลยี โดยแต่ละปีหน่วยงานที่รับผิดชอบการจัดการขยะมูลฝอยทั้งภาครัฐ และองค์กรปกครองส่วนท้องถิ่นต้องเสียค่าใช้จ่ายเป็นจำนวนมากในการจัดการขยะมูลฝอยที่เกิดขึ้น เนื่องจากการดำเนินงานขององค์กรปกครองส่วนท้องถิ่นส่วนใหญ่อิงขาดความพร้อมทั้งด้านงบประมาณ บุคลากรที่ชำนาญ ความพร้อมในการบริหารจัดการ เป็นผลทำให้การจัดการขยะมูลฝอยไม่มีประสิทธิภาพ

ในปี ๒๕๕๑ กระทรวงทรัพยากรธรรมชาติและสิ่งแวดล้อม จึงได้ดำเนินโครงการเสริมสร้างสมรรถนะในการบริหารจัดการขยะมูลฝอยให้กับองค์กรปกครองส่วนท้องถิ่นระดับเทศบาลนคร จำนวน ๒๓ แห่ง ให้มีสมรรถนะในการบริหารจัดการขยะมูลฝอย โดยพิจารณาผ่านเกณฑ์ที่กำหนดอย่างน้อย ๔ สมรรถนะจาก ๖ สมรรถนะ โดยประกอบด้วย ๑) แผนปฏิบัติการจัดการขยะมูลฝอย ๒) กิจกรรมลดและใช้ประโยชน์ขยะมูลฝอยในลักษณะ ๑ เทศบาล ๑ รีไซเคิล ๓) ประสิทธิภาพในการเก็บขนขยะมูลฝอย ๔) แผนการจัดการขยะมูลฝอยในลักษณะรวมศูนย์ ๕) คุณภาพน้ำใต้ดินอยู่ในเกณฑ์มาตรฐาน และ ๖) รายได้ในการจัดการขยะมูลฝอยเพิ่มขึ้น ซึ่งผลการดำเนินงานพบว่า มีจำนวนเทศบาลที่ผ่านเกณฑ์การประเมินที่กำหนดร้อยละ ๘๖ และเพื่อให้การดำเนินการดังกล่าวมีความยั่งยืนและเกิดเป็นรูปธรรม รวมทั้งสามารถขยายผลไปยังพื้นที่อื่น

ดังนั้นปี ๒๕๕๒ กระทรวงฯ จึงดำเนินการในระดับเทศบาลเมืองเพิ่มอีก ๓๕ แห่ง และดำเนินการส่งเสริมให้เทศบาลนครในปี ๒๕๕๑ มีการดำเนินการอย่างต่อเนื่อง รวมทั้งมีการดำเนินการตามแผนปฏิบัติการจัดการขยะมูลฝอยที่ได้จัดทำไว้ รวมทั้งสิ้น ๕๘ แห่ง โดยเกณฑ์ที่จะใช้ในการพิจารณาประสิทธิภาพในการบริหารจัดการขยะมูลฝอยในปี ๒๕๕๒ ได้มีการทบทวนและปรับเปลี่ยนเป็น ๘ สมรรถนะ ดังนี้ ๑.) แผนปฏิบัติการจัดการขยะมูลฝอย ๒.) กิจกรรมลด คัดแยก และใช้ประโยชน์ขยะมูลฝอย ๓.) กิจกรรมคัดแยกขยะอันตรายชุมชน ๔.) การเพิ่มประสิทธิภาพในการเก็บขนขยะมูลฝอย ๕.) แผนการจัดการขยะมูลฝอยในลักษณะรวมศูนย์ ๖.) คุณภาพน้ำใต้ดินอยู่ในเกณฑ์มาตรฐาน ๗.) การดำเนินการฝังกลบขยะมูลฝอยที่มีการควบคุม (ประกอบด้วย มีการควบคุมขยะมูลฝอยที่เข้า/ซึ่งน้ำหนัก มีการนำดินกลบทับขยะมูลฝอยอย่างน้อยสัปดาห์ละ ๑ ครั้ง มี Buffer zone และมีการควบคุมผู้คุ้ยขยะในสถานที่ฝังกลบ) ๘.) รายได้ในการจัดการขยะมูลฝอยเพิ่มขึ้น เพื่อให้สอดคล้องกับสอดคล้องกับสภาพการจัดการขยะมูลฝอยของท้องถิ่น

๒. วัตถุประสงค์

๒.๑ เพื่อเสริมสร้างสมรรถนะให้กับองค์กรปกครองส่วนท้องถิ่นในการบริหารจัดการขยะมูลฝอย

๒.๒ องค์กรปกครองส่วนท้องถิ่นระดับเทศบาลนครมีการดำเนินการตามแผนปฏิบัติการจัดการขยะมูลฝอยอย่างต่อเนื่อง



“โครงการสนับสนุนและเสริมสร้างสมรรถนะให้กับองค์กรปกครองส่วนท้องถิ่นในการบริหารจัดการ
ขยะมูลฝอยและของเสียอันตรายจากชุมชน ประจำปีงบประมาณ พ.ศ. ๒๕๕๑ - ๒๕๕๔”

๓. เป้าหมาย

๓.๑ องค์กรปกครองส่วนท้องถิ่นเป้าหมายมีสมรรถนะในการบริหารจัดการขยะมูลฝอยผ่านเกณฑ์ที่กำหนดอย่างน้อย ๔ สมรรถนะ

๓.๒ องค์กรปกครองส่วนท้องถิ่นในระดับเทศบาลนครมีการดำเนินกิจกรรมตามแผนปฏิบัติการจัดการขยะมูลฝอย

๔. การดำเนินงาน

๔.๑ การดำเนินงานของ ๒๓ เทศบาลนคร ที่ดำเนินการในปี ๒๕๕๑

๔.๑.๑ คพ.ร่วมกับ สสภ. ทสจ.และเทศบาลฯ ในการตรวจสอบรายละเอียดของแผนงาน/โครงการด้านการจัดการขยะมูลฝอย ของ ๒๓ เทศบาลนคร ที่เทศบาลฯ จะดำเนินงานในปี งบประมาณ ๒๕๕๒ รวมทั้งส่งเสริมให้เทศบาลฯ มีการดำเนินการตามแผนฯ

๔.๑.๒ กิจกรรม ๓Rs สส. คพ. สสภ. และ ทสจ. ร่วมกับเทศบาลฯ ในการดำเนินการเพิ่มกิจกรรมด้านการลด คัดแยก และใช้ประโยชน์ขยะมูลฝอย

๔.๑.๓ สส. คพ. สสภ. และ ทสจ. ร่วมกับเทศบาลฯ ดำเนินกิจกรรมด้านการคัดแยกขยะอันตรายชุมชน

๔.๑.๔ คพ.ร่วมกับ สสภ. ทสจ.และเทศบาลฯ ติดตามผลการดำเนินการให้บริการเก็บรวบรวมและขนส่งขยะมูลฝอย

๔.๑.๕ คพ. สผ. สสภ. และทสจ. ร่วมกับเทศบาลฯ ดำเนินการแก้ไขปัญหาขยะมูลฝอยที่เป็น Cluster เพื่อเข้าแผนปฏิบัติการเพื่อการจัดการคุณภาพสิ่งแวดล้อมระดับจังหวัด ประจำปี ๒๕๕๔ (ตามลำดับความสำคัญ) รวมทั้งผลักดันให้เทศบาลนครที่ได้รับการสนับสนุนงบประมาณแล้วมีการดำเนินการปรับปรุง/ก่อสร้าง รวมทั้งตรวจสอบ/ทบทวนการจัดกลุ่มพื้นที่ (cluster) ในพื้นที่ต่าง ๆ

๔.๑.๖ คพ. ดำเนินการติดตามตรวจวัดคุณภาพน้ำใต้ดิน พร้อมทั้งจัดทำแนวทางการปรับปรุงสถานที่กำจัดขยะมูลฝอย

๔.๑.๗ คพ.ร่วมกับ สสภ. ทสจ.และเทศบาลฯ ติดตามและประเมินประสิทธิภาพของการดำเนินการฝังกลบขยะมูลฝอยที่มีการควบคุม (โดยมีการขังน้ำหนัขยะมูลฝอย มีการนำดินกลบทับขยะมูลฝอยอย่างน้อย สัปดาห์ละ ๑ ครั้ง มี Buffer zone และมีการควบคุมผู้ค้ำขยะในสถานที่ฝังกลบ) พร้อมทั้งจัดทำแนวทางในการเพิ่มประสิทธิภาพในการดำเนินการ

๔.๑.๘ คพ.ร่วมกับ สสภ. ทสจ.และเทศบาลฯ จัดฝึกอบรมการใช้โปรแกรมประยุกต์แนวทางการกำหนดอัตราค่าบริการกำจัดขยะมูลฝอยเชิงพื้นที่ และหาแนวทางในการเพิ่มประสิทธิภาพในการจัดเก็บค่าบริการ

๔.๑.๙ คพ.ร่วมกับ สสภ. และทสจ. ดำเนินการติดตามและประเมินผลการดำเนินการ พร้อมทั้งจัดทำรายงานผลการดำเนินงาน



“โครงการสนับสนุนและเสริมสร้างสมรรถนะให้กับองค์กรปกครองส่วนท้องถิ่นในการบริหารจัดการ
ขยะมูลฝอยและของเสียอันตรายจากชุมชน ประจำปีงบประมาณ พ.ศ. ๒๕๕๑ - ๒๕๕๔”

๔.๒ การดำเนินงานของเทศบาลเมือง ๓๕ แห่ง

๔.๒.๑ คพ. ร่วมกับ สสภ. และทสจ. จัดส่งแบบสอบถามข้อมูลด้านการจัดการขยะมูลฝอยของ ๓๕ เทศบาล

๔.๒.๒ สสภ. และ ทสจ. จัดส่ง TOR ในการดำเนินโครงการให้กับ ๓๕ เทศบาล เพื่อพิจารณาให้ความเห็นในรายละเอียดการดำเนินโครงการ พร้อมทั้งส่งแบบตอบรับในการเลือกการดำเนินการเพิ่มสมรรถนะในการจัดการขยะมูลฝอยอย่างน้อย ๔ สมรรถนะ

๔.๒.๓ คพ. จัดประชุมชี้แจงรายละเอียดโครงการ ให้กับ ทสจ. สสภ. สส. สผ. สตป. และสถ. ให้ทราบถึงบทบาทและหน้าที่ของแต่ละหน่วยงาน โดยมี ปกท.ทส. เป็นประธาน

๔.๒.๔ คพ. ดำเนินการโอนงบประมาณสนับสนุนให้กับ ทสจ. และ สสภ. จำนวน ๒๐,๐๐๐ บาทต่อเทศบาล เพื่อเป็นค่าใช้จ่ายในการจัดประชุม การประสานงานและสนับสนุนการดำเนินงานในแต่ละสมรรถนะ

๔.๒.๕ คพ. ร่วมกับ สสภ. และ ทสจ. จัดประชุมร่วมกับ ๕๘ เทศบาล เพื่อชี้แจงรายละเอียดโครงการและรับฟังความคิดเห็นในการดำเนินงาน โดยมี รอง ปกท.ทส. เป็นประธาน

๔.๒.๖ ทสจ. และ สสภ. ร่วมกับเทศบาลฯ ในการทบทวน/จัดทำแผนปฏิบัติการด้านการจัดการขยะมูลฝอย

๔.๒.๗ สส. คพ. สสภ. และ ทสจ. ร่วมกับเทศบาลฯ ในการดำเนินงานด้านการลด คัดแยก และใช้ประโยชน์ขยะมูลฝอย

๔.๒.๘ สส. คพ. สสภ. และ ทสจ. ร่วมกับเทศบาลฯ ในการดำเนินกิจกรรมด้านการคัดแยกขยะอันตรายชุมชน

๔.๒.๙ คพ. ร่วมกับ สสภ. ทสจ. และเทศบาลฯ ในการหาแนวทางเพิ่มประสิทธิภาพในการเก็บรวบรวมขยะมูลฝอย

๔.๒.๑๐ คพ. สผ. สสภ. และทสจ. ร่วมกับเทศบาลฯ ในการความร่วมมือในการจัดทำรายละเอียดเพื่อขอรับการสนับสนุนงบประมาณผ่านแผนปฏิบัติการเพื่อการจัดการคุณภาพสิ่งแวดล้อมระดับจังหวัด ตั้งแต่การจัดทำขอบเขตการดำเนินงาน การพิจารณาให้ข้อคิดเห็นและข้อเสนอแนะทางวิชาการต่อรายงานการศึกษาและแบบรายละเอียด การร่วมประชุมรับฟังความคิดเห็นของประชาชน และแนวทางการกำหนดอัตราค่าธรรมเนียมในการกำจัดขยะมูลฝอย เป็นต้น

๔.๒.๑๑ คพ. ดำเนินการเก็บตัวอย่างและวิเคราะห์คุณภาพน้ำใต้ดินของสถานที่กำจัดขยะมูลฝอย

๔.๒.๑๒ คพ. ร่วมกับ สสภ. ทสจ. และเทศบาลฯ ติดตามและประเมินประสิทธิภาพในการดำเนินการฝังกลบขยะมูลฝอยที่มีการควบคุม (โดยมีการขังน้ำหนัขยะมูลฝอย มีการนำดินกลบทับขยะมูลฝอยอย่างน้อย สัปดาห์ละ ๑ ครั้ง มี Buffer zone และมีการควบคุมผู้ค้าขยะในสถานที่ฝังกลบ เป็นต้น) พร้อมทั้งจัดทำแนวทางในการเพิ่มประสิทธิภาพในการดำเนินการ

๔.๒.๑๓ คพ. จัดฝึกอบรม ทสจ. สสภ. และเทศบาลในการเก็บตัวอย่างและวิเคราะห์คุณภาพน้ำใต้ดิน

๔.๒.๑๔ คพ. จัดฝึกอบรมการใช้โปรแกรมประยุกต์แนวทางการกำหนดอัตราค่าบริการกำจัดขยะมูลฝอย และหาแนวทางในการเพิ่มประสิทธิภาพในการจัดเก็บค่าบริการ

๔.๒.๑๕ คพ. ร่วมกับ สสภ. และทสจ. ติดตามและประเมินผลการดำเนินการ พร้อมทั้งจัดทำรายงานผลการดำเนินงาน



“โครงการสนับสนุนและเสริมสร้างสมรรถนะให้กับองค์กรปกครองส่วนท้องถิ่นในการบริหารจัดการ
ขยะมูลฝอยและของเสียอันตรายจากชุมชน ประจำปีงบประมาณ พ.ศ. ๒๕๕๑ - ๒๕๕๔”

๕. ผลที่คาดว่าจะได้รับ

๕.๑ องค์กรปกครองส่วนท้องถิ่นระดับเทศบาลนครและเทศบาลเมืองทั้ง ๕๘ แห่ง มีแผนการจัดการขยะมูลฝอย เพื่อรองรับการพัฒนาและขยายตัวของเทศบาลอย่างเหมาะสม

๕.๒ องค์กรปกครองส่วนท้องถิ่นระดับเทศบาลนครและเทศบาลเมืองทั้ง ๕๘ แห่ง มีแนวทางการดำเนินงานจัดการขยะมูลฝอยและของเสียอันตรายร่วมกันในลักษณะศูนย์จัดการรวม

๖. ระยะเวลาดำเนินการ

ตุลาคม ๒๕๕๑ – กันยายน ๒๕๕๒

๗. งบประมาณดำเนินการ

จำนวน ๒,๓๒๐,๐๐๐ บาท โดยจะโอนเบิกจ่ายให้สำนักงานสิ่งแวดล้อมภาคที่เกี่ยวข้อง และสำนักงานทรัพยากรธรรมชาติและสิ่งแวดล้อมจังหวัดที่เกี่ยวข้อง ที่รับผิดชอบพื้นที่เทศบาลนครและเทศบาลเมืองจำนวน ๕๘ แห่ง ได้แก่

ต.ส.ก.	จำนวนเงิน (บาท)	ทสจ.	จำนวนเงิน (บาท)	พื้นที่เทศบาล
๑	๘๐,๐๐๐	เชียงใหม่	๔๐,๐๐๐	ทน.เชียงใหม่ ทม.เมืองแกนพัฒนา
		เชียงราย	๒๐,๐๐๐	ทน.เชียงราย
		แม่ฮ่องสอน	๒๐,๐๐๐	ทม.แม่ฮ่องสอน
๒	๖๐,๐๐๐	ลำปาง	๔๐,๐๐๐	ทน.ลำปาง ทม.เขลางค์นคร
		สุโขทัย	๒๐,๐๐๐	ทม.สุโขทัยธานี
๓	๖๐,๐๐๐	พิษณุโลก	๒๐,๐๐๐	ทน.พิษณุโลก
		น่าน	๒๐,๐๐๐	ทม.น่าน
		อุตรดิตถ์	๒๐,๐๐๐	ทม.อุตรดิตถ์
๔	๖๐,๐๐๐	นครสวรรค์	๔๐,๐๐๐	ทน.นครสวรรค์ ทม.ตากลิ
		อุทัยธานี	๒๐,๐๐๐	ทม.อุทัยธานี
๕	๘๐,๐๐๐	นครปฐม	๒๐,๐๐๐	ทน.นครปฐม
		สมุทรสาคร	๔๐,๐๐๐	ทน.สมุทรสาคร ทม.อ้อมน้อย
		สุพรรณบุรี	๒๐,๐๐๐	ทม.สุพรรณบุรี



“โครงการสนับสนุนและเสริมสร้างสมรรถนะให้กับองค์กรปกครองส่วนท้องถิ่นในการบริหารจัดการ
ขยะมูลฝอยและของเสียอันตรายจากชุมชน ประจำปีงบประมาณ พ.ศ. ๒๕๕๑ - ๒๕๕๔”

ต.ส.ก.	จำนวนเงิน (บาท)	ทสจ.	จำนวนเงิน (บาท)	พื้นที่เทศบาล
๖	๑๕๐,๐๐๐	นนทบุรี	๖๐,๐๐๐	ทน.นนทบุรี ทน.ปากเกร็ด ทม.บางกรวย
		สมุทรปราการ	๒๐,๐๐๐	ทน.สมุทรปราการ
		พระนครศรีอยุธยา	๔๐,๐๐๐	ทน. พระนครศรีอยุธยา ทม.เสนา
		ปทุมธานี	๒๐,๐๐๐	ทม.ปทุมธานี
๗	๒๐,๐๐๐	เพชรบูรณ์	๒๐,๐๐๐	ทม.เพชรบูรณ์
๘	๔๐,๐๐๐	เพชรบุรี	๒๐,๐๐๐	ทม.หัวหิน
		ประจวบคีรีขันธ์	๒๐,๐๐๐	ทม.ชะอำ
๙	๘๐,๐๐๐	สกลนคร	๒๐,๐๐๐	ทม.สกลนคร
		หนองคาย	๒๐,๐๐๐	ทม.หนองคาย
		อุดรธานี	๔๐,๐๐๐	ทน.อุดรธานี ทม.โนนสูง-น้ำคำ
๑๐	๖๐,๐๐๐	ขอนแก่น	๔๐,๐๐๐	ทน.ขอนแก่น ทม.ชุมแพ
		มหาสารคาม	๒๐,๐๐๐	ทม.มหาสารคาม
๑๑	๔๐,๐๐๐	นครราชสีมา	๒๐,๐๐๐	ทน.นครราชสีมา
		ศรีสะเกษ	๒๐,๐๐๐	ทม.ศรีสะเกษ
๑๒	๔๐,๐๐๐	อุบลราชธานี	๔๐,๐๐๐	ทน.อุบลราชธานี ทม.วารินชำราบ
๑๓	๘๐,๐๐๐	ระยอง	๔๐,๐๐๐	ทน.ระยอง ทม.มาบตาพุด
		จันทบุรี	๒๐,๐๐๐	ทม.ขลุง
		ตราด	๒๐,๐๐๐	ทม.ตราด
๑๔	๘๐,๐๐๐	สุราษฎร์ธานี	๒๐,๐๐๐	ทน.สุราษฎร์ธานี
		นครศรีธรรมราช	๔๐,๐๐๐	ทน.นครศรีธรรมราช ทม.ปากพนัง
		ชุมพร	๒๐,๐๐๐	ทม.หลังสวน



“โครงการสนับสนุนและเสริมสร้างสมรรถนะให้กับองค์กรปกครองส่วนท้องถิ่นในการบริหารจัดการ
ขยะมูลฝอยและของเสียอันตรายจากชุมชน ประจำปีงบประมาณ พ.ศ. ๒๕๕๑ - ๒๕๕๔”

สสภ	จำนวนเงิน (บาท)	ทสจ.	จำนวนเงิน (บาท)	พื้นที่เทศบาล
๑๕	๑๒๐,๐๐๐	ภูเก็ต	๔๐,๐๐๐	ทน.ภูเก็ต ทม.ป่าตอง
		ตรัง	๔๐,๐๐๐	ทน.ตรัง ทม.กันตัง
		กระบี่	๒๐,๐๐๐	ทม.กระบี่
		พังงา	๒๐,๐๐๐	ทม.พังงา
๑๖	๑๒๐,๐๐๐	สงขลา	๘๐,๐๐๐	ทน.สงขลา ทน.หาดใหญ่ ทม.สะเดา ทม.สิงหนคร
		ยะลา	๒๐,๐๐๐	ทน.ยะลา
		พัทลุง	๒๐,๐๐๐	ทม.พัทลุง

๘. ผู้รับผิดชอบโครงการ

๘.๑ หน่วยงานหลัก

กรมควบคุมมลพิษ รับผิดชอบในส่วนของ

- ๑) จัดส่งแบบสอบถามข้อมูลด้านการจัดการขยะมูลฝอยของ ๓๕ เทศบาล
- ๒) จัดประชุมชี้แจงรายละเอียดโครงการ ให้กับ ทสจ. สสภ. สส. สผ. สตป. สถ.และคพ. ให้ทราบถึงบทบาทและหน้าที่ของแต่ละหน่วยงาน
- ๓) ดำเนินการโอนงบประมาณสนับสนุนให้กับ ทสจ. และ สสภ. จำนวน ๒๐,๐๐๐ บาทต่อเทศบาล เพื่อเป็นค่าใช้จ่ายในการจัดประชุม การประสานงานและสนับสนุนการดำเนินงานในแต่ละสมรรถนะ
- ๔) จัดประชุมร่วมกับ ๕๘ เทศบาล เพื่อชี้แจงรายละเอียดโครงการและรับฟังความคิดเห็นในการดำเนินงาน
- ๕) เก็บตัวอย่างและวิเคราะห์คุณภาพน้ำใต้ดินของสถานที่กำจัดขยะมูลฝอยทั้ง ๕๘ แห่ง
- ๖) ร่วมติดตามและประเมินประสิทธิภาพในการดำเนินการฝังกลบขยะมูลฝอยที่มีการควบคุม
- ๗) ฝึกอบรมวิธีการเก็บตัวอย่างน้ำใต้ดินของสถานที่กำจัดขยะมูลฝอย ให้กับ สสภ. ทสจ. และอปท. ต่าง ๆ
- ๘) ร่วมวิเคราะห์และให้ข้อเสนอแนะแนวทางการเพิ่มประสิทธิภาพในการจัดการขยะมูลฝอยแก่องค์กรปกครองส่วนท้องถิ่นทั้ง ๕๘ แห่ง
- ๙) ร่วมจัดฝึกอบรมการใช้โปรแกรมประยุกต์แนวทางการกำหนดอัตราค่าบริการกำจัดขยะมูลฝอย และหาแนวทางในการเพิ่มประสิทธิภาพในการจัดเก็บค่าบริการ
- ๑๐) ร่วมติดตามและประเมินผลการดำเนินงาน
- ๑๑) จัดทำรายงานในภาพรวมเพื่อส่งให้ กพร. ต่อไป



๘.๒ หน่วยงานสนับสนุน

สำนักงานสิ่งแวดล้อมภาค รับผิดชอบ

- ๑) ส่ง TOR ในการดำเนินโครงการให้กับ ๕๘ เทศบาลเพื่อพิจารณาให้ความเห็นในรายละเอียดการดำเนินโครงการ พร้อมทั้งส่งแบบตอบรับในการเลือกดำเนินการอย่างน้อย ๔ สมรรถนะ
- ๒) ร่วมกับ ทสจ. ในการตรวจสอบรายละเอียดของแผนงาน/โครงการด้านการจัดการขยะมูลฝอยของ ๒๓ เทศบาลนคร ที่เทศบาลฯ จะดำเนินงานในปี งบประมาณ ๒๕๕๒ และร่วมทบทวน/จัดทำแผนปฏิบัติการด้านการจัดการขยะมูลฝอย ของ ๓๕ เทศบาลเมือง
- ๓) ร่วมกับ ทสจ. ในการประสานและรวบรวมแบบสอบถามข้อมูลด้านการจัดการขยะมูลฝอยของ ๓๕ เทศบาลเมือง
- ๔) การประสานงาน/การจัดประชุมเชิงพื้นที่ในการจัดทำแผนปฏิบัติการจัดการขยะมูลฝอย และทบทวนข้อตกลงในการจัดตั้งศูนย์กำจัดขยะมูลฝอยรวม หาพื้นที่ที่เคยนำเสนอมาแล้ว รวมถึงผลักดันให้เทศบาลมีการดำเนินการเพิ่มประสิทธิภาพในการบริหารจัดการขยะมูลฝอยทั้ง ๘ สมรรถนะ
- ๕) ร่วมติดตามและประเมินผลการดำเนินงาน พร้อมทั้งรายงานผลตามไตรมาส
- ๖) ร่วมวิเคราะห์และให้ข้อเสนอแนะแนวทางการเพิ่มประสิทธิภาพในการจัดการขยะมูลฝอยแก่องค์กรปกครองส่วนท้องถิ่นทั้ง ๕๘ แห่ง
- ๗) จัดทำรายงานผลการดำเนินงานและวิเคราะห์ปัญหา/อุปสรรค เพื่อจัดส่งให้ คพ. นำไปใช้ประกอบในการจัดทำรายงานตัวชี้วัดต่อไป

สำนักงานทรัพยากรธรรมชาติและสิ่งแวดล้อม รับผิดชอบ

- ๑) ประสานและรวบรวมแบบสอบถามข้อมูลด้านการจัดการขยะมูลฝอยของ ๕๘ เทศบาล
- ๒) ตรวจสอบรายละเอียดของแผนงาน/โครงการด้านการจัดการขยะมูลฝอย ของ ๒๓ เทศบาลนคร ที่เทศบาลฯ จะดำเนินงานในปี งบประมาณ ๒๕๕๒ และร่วมกับเทศบาลฯ ทบทวน/จัดทำแผนปฏิบัติการด้านการจัดการขยะมูลฝอย ของ ๓๕ เทศบาลเมือง
- ๓) ประสานงาน/การจัดประชุมเชิงพื้นที่ในการจัดทำแผนปฏิบัติการจัดการขยะมูลฝอย และทบทวนแผนปฏิบัติการจัดการขยะมูลฝอย รวมถึงผลักดันให้เทศบาลมีการดำเนินการเพิ่มประสิทธิภาพในการบริหารจัดการขยะมูลฝอยทั้ง ๘ สมรรถนะ
- ๔) ร่วมติดตามและประเมินผล การดำเนินงาน พร้อมทั้งรายงานตามไตรมาส
- ๕) ร่วมวิเคราะห์และให้ข้อเสนอแนะแนวทางการเพิ่มประสิทธิภาพในการจัดการขยะมูลฝอยแก่องค์กรปกครองส่วนท้องถิ่นทั้ง ๕๘ แห่ง
- ๖) จัดทำรายงานผลการดำเนินงานและวิเคราะห์ปัญหา/อุปสรรค ระดับพื้นที่และจัดส่งให้ สสภ. รวบรวมนำไปใช้ประกอบในการจัดทำรายงานระดับจังหวัดต่อไป



“โครงการสนับสนุนและเสริมสร้างสมรรถนะให้กับองค์กรปกครองส่วนท้องถิ่นในการบริหารจัดการ
ขยะมูลฝอยและของเสียอันตรายจากชุมชน ประจำปีงบประมาณ พ.ศ. ๒๕๕๑ - ๒๕๕๔”

สำนักงานนโยบายและแผนทรัพยากรธรรมชาติและสิ่งแวดล้อม รับผิดชอบ

- ๑) ร่วมตรวจสอบรายละเอียดของแผนงาน/โครงการด้านการจัดการขยะมูลฝอย ของ ๕๕ เทศบาล รวมทั้ง ผลักดันให้เทศบาลฯ มีการดำเนินการตามแผนฯ
- ๒) ร่วมผลักดันให้เทศบาลฯ มีความพร้อมในการจัดทำรายละเอียดเพื่อขอรับการสนับสนุนงบประมาณผ่านแผนปฏิบัติการเพื่อการจัดการคุณภาพสิ่งแวดล้อมระดับจังหวัด รวมทั้งผลักดันให้เทศบาลที่ได้รับการสนับสนุนงบประมาณแล้วมีการดำเนินการปรับปรุง/ก่อสร้าง
- ๓) ร่วมประชุมและเป็นคณะทำงานติดตามและประเมินผลการดำเนินงาน

กรมส่งเสริมคุณภาพสิ่งแวดล้อม รับผิดชอบ

- ๑) ผลักดันและส่งเสริมให้เทศบาลฯ มีกิจกรรมด้านการลด คัดแยก และใช้ประโยชน์ขยะมูลฝอยในลักษณะ ๑ เทศบาล ๑ ศูนย์รีไซเคิล
- ๒) ร่วมประชุมและเป็นคณะทำงานติดตามและประเมินผลการดำเนินงาน

๙. ตัวชี้วัดความสำเร็จของโครงการ

- ๙.๑ องค์กรปกครองส่วนท้องถิ่นเป้าหมายอย่างน้อยร้อยละ ๘๐ มีสมรรถนะในการบริหารจัดการขยะมูลฝอยผ่านเกณฑ์ที่กำหนดอย่างน้อย ๔ สมรรถนะ จากสมรรถนะในการจัดการขยะมูลฝอยทั้งหมด ๘ สมรรถนะ
- ๙.๒ องค์กรปกครองส่วนท้องถิ่นระดับเทศบาลนครมีการดำเนินการตามแผนปฏิบัติการจัดการขยะมูลฝอยร้อยละ ๑๐๐



บทที่ ๔

ข้อกำหนดการดำเนินงาน (Term of Reference)

ประจำปีงบประมาณ พ.ศ. ๒๕๕๓

๑. หลักการและเหตุผล

มลพิษจากขยะมูลฝอย เป็นหนึ่งในปัญหาสิ่งแวดล้อมที่ทวีความรุนแรงขึ้น โดยเฉพาะอย่างยิ่งในสังคมเมืองที่มีการขยายตัวของเมืองสูงตามจำนวนประชากรที่เพิ่มขึ้น รวมไปถึงการขยายตัวและพัฒนาด้านเศรษฐกิจ สังคม และเทคโนโลยี โดยแต่ละปีหน่วยงานที่รับผิดชอบการจัดการขยะมูลฝอยทั้งภาครัฐ และองค์กรปกครองส่วนท้องถิ่นต้องเสียค่าใช้จ่ายเป็นจำนวนมากในการจัดการขยะมูลฝอยที่เกิดขึ้น เนื่องจากการดำเนินงานขององค์กรปกครองส่วนท้องถิ่นส่วนใหญ่อิงขาดความพร้อมทั้งด้านงบประมาณ บุคลากรที่ชำนาญ ความพร้อมในการบริหารจัดการ เป็นผลทำให้การจัดการขยะมูลฝอยไม่มีประสิทธิภาพ

ในปี ๒๕๕๑ กรมควบคุมมลพิษ กระทรวงทรัพยากรธรรมชาติและสิ่งแวดล้อม ได้ดำเนินโครงการเสริมสร้างสมรรถนะในการบริหารจัดการขยะมูลฝอยให้กับองค์กรปกครองส่วนท้องถิ่นในระดับเทศบาลนคร จำนวน ๒๓ แห่ง ให้มีสมรรถนะในการบริหารจัดการขยะมูลฝอยโดยประกอบด้วย ๑) แผนปฏิบัติการจัดการขยะมูลฝอย ๒) กิจกรรมลต คัดแยก และใช้ประโยชน์ขยะมูลฝอย/ของเสียอันตรายชุมชน ๓) ประสิทธิภาพในการเก็บขนขยะมูลฝอย ๔) การบริหารจัดการขยะมูลฝอย/มูลฝอยติดเชื้อในลักษณะรวมศูนย์ ๕) ประสิทธิภาพในการกำจัดขยะมูลฝอย และ ๖) รายได้ในการจัดการขยะมูลฝอย ซึ่งผลการดำเนินงานพบว่ามีจำนวนเทศบาลที่ผ่านเกณฑ์การประเมินที่กำหนดอย่างน้อย ๔ สมรรถนะจาก ๖ สมรรถนะ ประมาณร้อยละ ๘๖ และในปี ๒๕๕๒ ได้ดำเนินการในระดับเทศบาลเมืองเพิ่มอีก ๓๕ แห่ง รวมทั้งดำเนินการส่งเสริมให้เทศบาลนครในปี ๒๕๕๑ มีการดำเนินการอย่างต่อเนื่องและมีการดำเนินการตามแผนปฏิบัติการจัดการขยะมูลฝอยที่ได้จัดทำไว้ รวมทั้งสิ้น ๕๘ แห่ง

ดังนั้นเพื่อให้การดำเนินการดังกล่าวมีความยั่งยืนและสามารถขยายผลไปยังพื้นที่อื่น และผลักดันให้องค์กรปกครองส่วนท้องถิ่นที่ดำเนินการในปี ๒๕๕๑-๕๒ มีการเพิ่มสมรรถนะในการบริหารจัดการขยะมูลฝอยและของเสียอันตรายจากชุมชน รวมทั้งมีการดำเนินการตามแผนปฏิบัติการจัดการขยะมูลฝอยที่ได้จัดทำไว้ ในปี ๒๕๕๓ จึงได้ดำเนินการในระดับเทศบาลเมืองเพิ่มอีก ๓๕ แห่ง รวมทั้งสิ้น ๙๓ แห่ง ซึ่งกรมควบคุมมลพิษ ได้มีการบูรณาการโครงการต่างๆ จำนวน ๔ โครงการภายใต้โครงการสนับสนุนและเสริมสร้างสมรรถนะให้กับองค์กรปกครองส่วนท้องถิ่นในการบริหารจัดการขยะมูลฝอยและของเสียอันตรายจากชุมชน (๙๓ พื้นที่) โดยประกอบด้วย ๑) โครงการสนับสนุนและเสริมสร้างสมรรถนะให้กับองค์กรปกครองส่วนท้องถิ่นในการบริหารจัดการขยะมูลฝอย ๙๓ พื้นที่ ๒) โครงการสนับสนุนองค์กรปกครองส่วนท้องถิ่นในการจัดเตรียมระบบการจัดการของเสียอันตรายจากชุมชน ๓) โครงการจัดการมูลฝอยติดเชื้อแบบศูนย์รวมที่มีประสิทธิภาพขององค์กรปกครองส่วนท้องถิ่นและหน่วยงานที่เกี่ยวข้องในแต่ละกลุ่มพื้นที่ ปี ๒๕๕๓ และ ๔) โครงการร้านรับซื้อของเก่าสีเขียว โดยมีวัตถุประสงค์เพื่อเสริมสร้างสมรรถนะให้กับองค์กรปกครองส่วนท้องถิ่นในการบริหารจัดการขยะมูลฝอยและของเสียอันตรายจากชุมชนและเป็นการเตรียมความพร้อมให้กับองค์กรปกครองส่วนท้องถิ่นในลำดับความสำคัญมีการจัดตั้งศูนย์จัดการขยะมูลฝอยครบวงจรแบบรวมกลุ่มพื้นที่และมูลฝอยติดเชื้อแบบศูนย์รวม



“โครงการสนับสนุนและเสริมสร้างสมรรถนะให้กับองค์กรปกครองส่วนท้องถิ่นในการบริหารจัดการ
ขยะมูลฝอยและของเสียอันตรายจากชุมชน ประจำปีงบประมาณ พ.ศ. ๒๕๕๑ - ๒๕๕๔”

๒. วัตถุประสงค์

๒.๑ เพื่อเสริมสร้างสมรรถนะให้กับองค์กรปกครองส่วนท้องถิ่นในการบริหารจัดการขยะมูลฝอยและของเสียอันตรายจากชุมชน

๒.๒ องค์กรปกครองส่วนท้องถิ่นเป้าหมายในปีงบประมาณ พ.ศ. ๒๕๕๒ มีการดำเนินการตามแผนปฏิบัติการจัดการขยะมูลฝอยอย่างต่อเนื่อง

๒.๓ เพื่อเตรียมความพร้อมให้กับองค์กรปกครองส่วนท้องถิ่นในลำดับความสำคัญมีการจัดตั้งศูนย์จัดการขยะมูลฝอยครบวงจรแบบรวมกลุ่มพื้นที่และมูลฝอยติดเชื้อแบบศูนย์รวม

๓. เป้าหมาย

๓.๑ องค์กรปกครองส่วนท้องถิ่นเป้าหมายมีสมรรถนะในการบริหารจัดการขยะมูลฝอยผ่านเกณฑ์ที่กำหนดอย่างน้อย ๔ สมรรถนะ

๓.๒ องค์กรปกครองส่วนท้องถิ่นที่ร่วมดำเนินการในปี ๒๕๕๒ มีการดำเนินกิจกรรมตามแผนปฏิบัติการจัดการขยะมูลฝอย

๓.๓ องค์กรปกครองส่วนท้องถิ่นเป้าหมายอย่างน้อย ๗ แห่ง มีระบบการจัดการของเสียอันตรายจากชุมชนที่ถูกต้องตามหลักวิชาการ

๓.๔ องค์กรปกครองส่วนท้องถิ่นเป้าหมาย ๕ กลุ่มพื้นที่ (๑๗ จังหวัด) มีแผนปฏิบัติการบริหารจัดการมูลฝอยติดเชื้อของแต่ละจังหวัด และ/หรือ แผนงาน แนวทาง/รูปแบบ และแผนปฏิบัติการบริหารจัดการมูลฝอยติดเชื้อแบบศูนย์รวมในกลุ่มพื้นที่จังหวัด

๔. พื้นที่ดำเนินการ

๔.๑ การจัดการขยะมูลฝอยชุมชน ๙๓ พื้นที่ รายละเอียดดังตารางที่ ๑

๔.๒ การจัดการของเสียอันตรายจากชุมชน ๗ พื้นที่ (ทน.สมุทรปราการ ทม.น่าน ทน.นครสวรรค์ ทน.ลำปาง ทน.เชียงใหม่ ทน.เชียงราย และทน.นครราชสีมา)

๔.๓ การจัดการมูลฝอยติดเชื้อ ๕ กลุ่มพื้นที่ ครอบคลุม ๑๗ จังหวัด ได้แก่ กลุ่มทน.เชียงใหม่ (เชียงใหม่ ลำพูน แม่ฮ่องสอน ลำปาง) กลุ่ม ทน.เชียงราย (เชียงราย พะเยา แพร่ น่าน) กลุ่ม ทม.เพชรบูรณ์ (เพชรบูรณ์ ลพบุรี ชัยภูมิ) กลุ่ม ทน.นครราชสีมา (นครราชสีมา บุรีรัมย์ สุรินทร์) และ กลุ่ม ทน.นครศรีธรรมราช (นครศรีธรรมราช ตรัง พัทลุง)



“โครงการสนับสนุนและเสริมสร้างสมรรถนะให้กับองค์กรปกครองส่วนท้องถิ่นในการบริหารจัดการ
ขยะมูลฝอยและของเสียอันตรายจากชุมชน ประจำปีงบประมาณ พ.ศ. ๒๕๕๑ - ๒๕๕๔”

ตารางที่ ๑ พื้นที่ดำเนินการและงบประมาณที่โอนให้กับ สสจ. และ ทสจ. ในการดำเนินโครงการฯ

สสจ.	งบประมาณ ดำเนิน กิจกรรม ๓R (บาท)	งบประมาณ สำหรับใช้ใน การจัด ประชุมและ ศึกษาดูงาน มูลฝอยติด เชื้อ (บาท)	งบประมาณ ในการ ประสานงาน โครงการฯ (บาท)	รวม งบประมาณ สำหรับ สสจ. (บาท)	ทสจ.	งบประมาณ ในการ ประสานงาน โครงการฯ (บาท)	พื้นที่เทศบาล				
๑	๑๐,๐๐๐	๑๖๐,๐๐๐	๕๒,๐๐๐	๓๐๖,๐๐๐	เชียงใหม่	๒๗,๐๐๐	ทน.เชียงใหม่ *				
	๑๐,๐๐๐						ทม.เมืองแกนพัฒนา				
	๑๘,๐๐๐						ทม.เวียงฝาง				
	๑๘,๐๐๐										ทช.เชียงรายน *
	๑๐,๐๐๐										ทต.แม่สาย
	๑๐,๐๐๐										ทม.แม่ฮ่องสอน
	๑๘,๐๐๐										ทม.ลำพูน
๒	๑๐,๐๐๐	-	๓๐,๐๐๐	๗๘,๐๐๐	ลำปาง	๑๒,๐๐๐	ทน.ลำปาง				
	๑๐,๐๐๐						ทม.เขลางค์นคร				
	๑๐,๐๐๐				สุโขทัย	๒๘,๐๐๐	ทม.สุโขทัยธานี				
	๑๘,๐๐๐						ทม.สวรรคโลก				
๓	๑๐,๐๐๐	-	๓๗,๐๐๐	๑๐๓,๐๐๐	พิษณุโลก	๑๒,๐๐๐	ทน.พิษณุโลก				
	๑๐,๐๐๐						ทม.น่าน				
	๑๐,๐๐๐				๑๒,๐๐๐	ทม.อุตรดิตถ์					
	๑๘,๐๐๐				๓๒,๐๐๐	ทม.พิจิตร					
	๑๘,๐๐๐					ทม.บางมูลนาก					
๔	๑๐,๐๐๐	-	๓๕,๐๐๐	๑๐๑,๐๐๐	นครสวรรค์	๑๐,๐๐๐	ทน.นครสวรรค์				
	๑๐,๐๐๐						ทม.ตากลี				
	๑๐,๐๐๐				๑๐,๐๐๐	ทม.อุทัยธานี					
	๑๘,๐๐๐				๑๘,๐๐๐	ทม.กำแพงเพชร					
	๑๘,๐๐๐				๒๐,๐๐๐	ทม.แม่สอด					
๕	๑๐,๐๐๐	-	๓๓,๐๐๐	๘๓,๐๐๐	นครปฐม	๑๒,๐๐๐	ทน.นครปฐม				
	๑๐,๐๐๐						๑๐,๐๐๐	ทน.สมุทรสาคร			
	๑๐,๐๐๐					ทม.อ้อมน้อย					
	๑๐,๐๐๐				๑๒,๐๐๐	ทม.สุพรรณบุรี					
	๑๐,๐๐๐				๑๐,๐๐๐	ทม.ชัยนาท					



“โครงการสนับสนุนและเสริมสร้างสมรรถนะให้กับองค์กรปกครองส่วนท้องถิ่นในการบริหารจัดการ
ขยะมูลฝอยและของเสียอันตรายจากชุมชน ประจำปีงบประมาณ พ.ศ. ๒๕๕๑ - ๒๕๕๔”

ตารางที่ ๑ พื้นที่ดำเนินการและงบประมาณที่โอนให้กับ สสจ. และ ทสจ. ในการดำเนินโครงการฯ

สสจ.	งบประมาณ ดำเนิน กิจกรรม ๓R (บาท)	งบประมาณ สำหรับใช้ใน การจัด ประชุมและ ศึกษาดูงาน มูลฝอยติด เชื้อ (บาท)	งบประมาณ ในการ ประสานงาน โครงการฯ (บาท)	รวม งบประมาณ สำหรับ สสจ. (บาท)	ทสจ.	งบประมาณ ในการ ประสานงาน โครงการฯ (บาท)	พื้นที่เทศบาล
๖	๑๐,๐๐๐	-	๕๐,๐๐๐	๑๔๖,๐๐๐	นนทบุรี	๑๒,๐๐๐	ทน.ปากเกร็ด
	๑๐,๐๐๐					ทม.บางกรวย	
	๑๐,๐๐๐				สมุทรปราการ	๑๒,๐๐๐	ทน.สมุทรปราการ
	๑๐,๐๐๐				พระนครศรีอยุธยา	๑๔,๐๐๐	ทน. พระนครศรีอยุธยา
	๑๐,๐๐๐						ทม.เสนา
	๑๐,๐๐๐				ปทุมธานี	๑๒,๐๐๐	ทม.ปทุมธานี
	๑๘,๐๐๐				สิงห์บุรี	๑๙,๐๐๐	ทม.สิงห์บุรี
	๑๘,๐๐๐				อ่างทอง	๑๙,๐๐๐	ทม.อ่างทอง
๗	๑๐,๐๐๐	๖๐,๐๐๐	๓๔,๐๐๐	๑๗๖,๐๐๐	เพชรบูรณ์	๑๒,๐๐๐	ทม.เพชรบูรณ์ *
	๑๘,๐๐๐				สระบุรี	๓๐,๐๐๐	ทม.สระบุรี
	๑๘,๐๐๐						ทม.พระพุทธบาท
	๑๘,๐๐๐				ลพบุรี	๑๙,๐๐๐	ทม.บ้านหมี่
	๑๘,๐๐๐				ปราจีนบุรี	๑๗,๐๐๐	ทม.ปราจีนบุรี
๘	๑๐,๐๐๐	-	๑๘,๐๐๐	๓๘,๐๐๐	เพชรบุรี	๑๐,๐๐๐	ทม.ชะอำ
	๑๐,๐๐๐				ประจวบคีรีขันธ์	๑๐,๐๐๐	ทม.หัวหิน
๙	๑๐,๐๐๐	-	๕๓,๐๐๐	๑๖๕,๐๐๐	สกลนคร	๒๖,๐๐๐	ทม.สกลนคร
	๑๘,๐๐๐						ทต.พังโคน
	๑๐,๐๐๐				หนองคาย	๒๔,๐๐๐	ทม.หนองคาย
	๑๘,๐๐๐						ทม.ท่าบ่อ
	๑๐,๐๐๐				อุดรธานี	๒๗,๐๐๐	ทน.อุดรธานี
	๑๐,๐๐๐						ทม.โนนสูง-น้ำคำ
	๑๘,๐๐๐						ทม.หนองสำโรง
	๑๘,๐๐๐				เลย	๒๐,๐๐๐	ทม.เลย
๑๐	๑๐,๐๐๐	-	๔๐,๐๐๐	๑๒๔,๐๐๐	ขอนแก่น	๔๒,๐๐๐	ทน.ขอนแก่น
	๑๐,๐๐๐						ทม.ชุมแพ
	๑๘,๐๐๐						ทม.บ้านไผ่
	๑๘,๐๐๐						ทม.เมืองพล
	๑๐,๐๐๐				มหาสารคาม	๑๒,๐๐๐	ทม.มหาสารคาม
	๑๘,๐๐๐				กาฬสินธุ์	๒๐,๐๐๐	ทม.กาฬสินธุ์



“โครงการสนับสนุนและเสริมสร้างสมรรถนะให้กับองค์กรปกครองส่วนท้องถิ่นในการบริหารจัดการ
ขยะมูลฝอยและของเสียอันตรายจากชุมชน ประจำปีงบประมาณ พ.ศ. ๒๕๕๑ - ๒๕๕๔”

ตารางที่ ๑ พื้นที่ดำเนินการและงบประมาณที่โอนให้กับ สสจ. และ ทสจ. ในการดำเนินโครงการฯ

สสจ.	งบประมาณ ดำเนิน กิจกรรม ๓R (บาท)	งบประมาณ สำหรับใช้ใน การจัด ประชุมและ ศึกษาดูงาน มูลฝอยติด เชื้อ (บาท)	งบประมาณ ในการ ประสานงาน โครงการฯ (บาท)	รวม งบประมาณ สำหรับ สสจ. (บาท)	ทสจ.	งบประมาณ ในการ ประสานงาน โครงการฯ (บาท)	พื้นที่เทศบาล
๑๑	๑๐,๐๐๐	๖๐,๐๐๐	๔๐,๐๐๐	๑๗๔,๐๐๐	นครราชสีมา	๒๒,๐๐๐	ทน.นครราชสีมา *
	๑๘,๐๐๐					ทม.ปากช่อง	
	๑๐,๐๐๐				ศรีสะเกษ	๑๒,๐๐๐	ทม.ศรีสะเกษ
	๑๘,๐๐๐				สุรินทร์	๒๐,๐๐๐	ทต.สังขะ
	๑๘,๐๐๐				บุรีรัมย์	๒๐,๐๐๐	ทม.บุรีรัมย์
๑๒	๑๐,๐๐๐	-	๔๑,๐๐๐	๑๓๓,๐๐๐	อุบลราชธานี	๒๗,๐๐๐	ทน.อุบลราชธานี
	๑๐,๐๐๐					ทม.วารินชำราบ	
	๑๘,๐๐๐					ทม.พิบูลมังสาหาร	
	๑๘,๐๐๐				อำนาจเจริญ	๒๐,๐๐๐	ทม.อำนาจเจริญ
	๑๘,๐๐๐				ยโสธร	๒๐,๐๐๐	ทม.ยโสธร
	๑๘,๐๐๐				มุกดาหาร	๑๘,๐๐๐	ทม.มุกดาหาร
๑๓	๑๐,๐๐๐	-	๔๙,๐๐๐	๑๖๑,๐๐๐	ระยอง	๒๐,๐๐๐	ทน.ระยอง
	๑๐,๐๐๐					ทม.มาบตาพุด	
	๑๐,๐๐๐				จันทบุรี	๒๗,๐๐๐	ทม.ขลุง
	๑๘,๐๐๐					ทม.จันทบุรี	
	๑๐,๐๐๐				ตราด	๑๐,๐๐๐	ทม.ตราด
	๑๘,๐๐๐				ชลบุรี	๔๕,๐๐๐	ทม.แสนสุข
	๑๘,๐๐๐					ทม.บ้านบึง	
	๑๘,๐๐๐					ทม.ศรีราชา	
๑๔	๑๐,๐๐๐	๖๐,๐๐๐	๔๓,๐๐๐	๑๖๑,๐๐๐	สุราษฎร์ธานี	๒๕,๐๐๐	ทน.สุราษฎร์ธานี *
	๑๘,๐๐๐					ทม.เกาะสมุย	
	๑๐,๐๐๐				นครศรีธรรมราช	๑๘,๐๐๐	ทน.นครศรีธรรมราช
	๑๐,๐๐๐					ทม.ปากพ่อง	
	๑๐,๐๐๐				ชุมพร	๑๒,๐๐๐	ทม.หลังสวน



“โครงการสนับสนุนและเสริมสร้างสมรรถนะให้กับองค์กรปกครองส่วนท้องถิ่นในการบริหารจัดการ
ขยะมูลฝอยและของเสียอันตรายจากชุมชน ประจำปีงบประมาณ พ.ศ. ๒๕๕๑ - ๒๕๕๔”

ตารางที่ ๑ พื้นที่ดำเนินการและงบประมาณที่โอนให้กับ สสจ. และ ทสจ. ในการดำเนินโครงการฯ

สสจ.	งบประมาณ ดำเนิน กิจกรรม ๓R (บาท)	งบประมาณ สำหรับใช้ใน การจัด ประชุมและ ศึกษาดูงาน มูลฝอยติด เชื้อ (บาท)	งบประมาณ ในการ ประสานงาน โครงการฯ (บาท)	รวม งบประมาณ สำหรับ สสจ. (บาท)	ทสจ.	งบประมาณ ในการ ประสานงาน โครงการฯ (บาท)	พื้นที่เทศบาล			
๑๕	๑๐,๐๐๐	-	๖๑,๐๐๐	๑๔๙,๐๐๐	ภูเก็ต	๒๕,๐๐๐	ทน.ภูเก็ต			
	๑๐,๐๐๐						ทม.ป่าตอง			
	๑๘,๐๐๐						ทม.กะทู้			
	๑๐,๐๐๐				-	๕๐,๐๐๐	๑๒๐,๐๐๐	สงขลา	๒๐,๐๐๐	ทน.ตรัง
	๑๐,๐๐๐									ทม.กันตัง
	๑๐,๐๐๐									ทม.กระปี่
	๑๐,๐๐๐									ทม.พังงา
	๑๐,๐๐๐									ทม.สตูล
๑๖	๑๐,๐๐๐	-	๕๐,๐๐๐	๑๒๐,๐๐๐	ยะลา	๑๐,๐๐๐	ทน.สงขลา			
	๑๐,๐๐๐						ทน.หาดใหญ่			
	๑๐,๐๐๐						ทม.คอหงส์			
	๑๐,๐๐๐						ทม.สิงหนคร			
	๑๐,๐๐๐				ปัตตานี	๑๐,๐๐๐	ทน.ยะลา			
	๑๐,๐๐๐				ทม.พัทลุง					
	๑๐,๐๐๐				ทม.ปัตตานี					

สรุป งบประมาณที่ คพ. โอนให้ สสจ. เป็นจำนวนเงิน ๒,๒๑๘,๐๐๐ บาท และ งบประมาณที่ คพ. โอนให้ ทสจ. เป็นจำนวนเงิน ๑,๑๐๐,๐๐๐ บาท
ดังนั้น งบประมาณที่ คพ. โอนให้ สสจ. และ ทสจ. รวมเป็นจำนวนเงินทั้งสิ้น ๓,๓๑๘,๐๐๐ บาท

หมายเหตุ พื้นที่ดำเนินการในปี ๒๕๕๓ โครงการสนับสนุนและเสริมสร้างสมรรถนะให้กับองค์กรปกครองส่วนท้องถิ่นในการบริหารจัดการขยะ
มูลฝอยและของเสียอันตรายจากชุมชน ประกอบด้วย เทศบาลเมืองและเทศบาลตำบล จำนวน ๓๔ แห่ง

— พื้นที่ดำเนินการในปี ๒๕๕๓ โครงการสนับสนุนองค์กรปกครองส่วนท้องถิ่นในการจัดเตรียมระบบการจัดการของเสียอันตรายจาก
ชุมชน จำนวน ๗ แห่ง

* พื้นที่ดำเนินการในปี ๒๕๕๓ โครงการการจัดการมูลฝอยติดเชื้อแบบศูนย์รวมที่มีประสิทธิภาพขององค์กรปกครองส่วนท้องถิ่นและ
หน่วยงานที่เกี่ยวข้องในแต่ละกลุ่มพื้นที่ โดยมี อปท. ที่ดูแลที่ตั้งศูนย์การจัดการมูลฝอยติดเชื้อ จำนวน ๕ แห่ง



๕. การดำเนินงาน

๕.๑ จัดส่ง/รวบรวมข้อมูลด้านการจัดการขยะมูลฝอยของเทศบาลพื้นที่ใหม่ในปี พ.ศ. ๒๕๕๓ (๓๕ แห่ง) ข้อมูลการจัดการของเสียอันตรายจากชุมชน ๗ แห่ง (ทน.สมุทรปราการ ทม.น่าน ทน.นครสวรรค์ ทน.ลำปาง ทน. เชียงใหม่ ทน.เชียงราย และทน.นครราชสีมา) และข้อมูลการจัดการมูลฝอยติดเชื้อ ๕ กลุ่มพื้นที่ (กลุ่ม ทน. เชียงราย กลุ่ม ทน. เชียงใหม่ กลุ่ม ทม. เพชรบูรณ์ กลุ่ม ทน. นครราชสีมา และกลุ่ม ทน. นครศรีธรรมราช)

๕.๒ จัดประชุมชี้แจงรายละเอียดโครงการฯ ให้กับ ทสจ. สสภ. สป.ทส. สส. สตป. และ อปท. ในพื้นที่ ดำเนินการทั้งหมด

๕.๓ ดำเนินการโอนงบประมาณสนับสนุนให้กับ สสภ. จำนวน ๑๘,๐๐๐ บาทต่อเทศบาล (สำหรับพื้นที่ ใหม่ ๓๕ แห่ง) และ ๑๐,๐๐๐ บาท (สำหรับพื้นที่ในปี ๕๑ และ ๕๒) เพื่อเป็นค่าใช้จ่ายในการสนับสนุนการดำเนินงานในการลด คัดแยก และใช้ประโยชน์ขยะมูลฝอย/ของเสียอันตรายชุมชนของเทศบาล รวมทั้งงบประมาณ สนับสนุนให้ ทสจ. และ สสภ. เพื่อใช้เป็นค่าใช้จ่ายในการประสานงานการจัดการขยะมูลฝอย การจัดการของเสีย อันตรายชุมชน และการจัดการมูลฝอยติดเชื้อ ทั้งนี้ค่าใช้จ่ายในการประสานงานดังกล่าวขึ้นกับระยะทางและความ เหมาะสมของพื้นที่ ดังตารางที่ ๑

๕.๔ ดำเนินกิจกรรมในการเพิ่มสมรรถนะในการจัดการขยะมูลฝอย ของเสียอันตรายชุมชนและมูลฝอย ติดเชื้อ

๕.๔.๑ แผนปฏิบัติการจัดการขยะมูลฝอย

ร่วมกับเทศบาลฯ ในการตรวจสอบ/ทบทวนจัดทำแผนปฏิบัติการด้านการจัดการขยะมูลฝอย/ แผนของเสียอันตรายชุมชน/มูลฝอยติดเชื้อ ของ อปท. ที่เทศบาลฯ จะดำเนินงานในปี งบประมาณ ๒๕๕๓และใน ปีต่อไป (แผน ๓ ปี) ให้ครอบคลุมถึงปัญหาของการจัดการ รวมทั้งส่งเสริมให้เทศบาลฯ ในพื้นที่เดิมในปี พ.ศ. ๒๕๕๒ (๕๙ แห่ง) มีการดำเนินการตามแผนฯ

๕.๔.๒ กิจกรรมลด คัดแยก และใช้ประโยชน์ขยะมูลฝอย/ ของเสียอันตรายชุมชน

ขยะมูลฝอยชุมชน

- ร่วมกับเทศบาลฯ ทั้ง ๙๓ แห่ง ดำเนินการกิจกรรมด้านการลด คัดแยก และใช้ ประโยชน์ขยะมูลฝอย โดยรูปแบบของกิจกรรมขึ้นอยู่กับความต้องการของ อปท.

ของเสียอันตรายชุมชน

- ร่วมวิเคราะห์สภาพปัญหาการจัดการของเสียอันตรายใน ๗ พื้นที่ หรือพื้นที่อื่นๆ หาก อปท. มีความประสงค์ที่จะร่วมดำเนินการ (ถ้ามี)

- จัดทำแผนการดำเนินงานคัดแยกและเก็บรวบรวมของเสียอันตรายจากชุมชน และ จัดตั้งคณะทำงานในการดำเนินงานร่วมกัน

- ฝึกอบรมวิธีการปฏิบัติงานการจัดการของเสียอันตรายจากชุมชนให้แก่บุคลากรของ เทศบาลฯ และจัดฝึกอบรมให้ความรู้เบื้องต้นเกี่ยวกับการจัดการของเสียอันตรายจากชุมชนแก่ผู้นำชุมชน ผู้แทน จากสถานศึกษา และสถานประกอบการ



“โครงการสนับสนุนและเสริมสร้างสมรรถนะให้กับองค์กรปกครองส่วนท้องถิ่นในการบริหารจัดการ
ขยะมูลฝอยและของเสียอันตรายจากชุมชน ประจำปีงบประมาณ พ.ศ. ๒๕๕๑ - ๒๕๕๔”

- ดำเนินการประชาสัมพันธ์ให้ประชาชนและสถานประกอบการในพื้นที่เทศบาลฯ รับทราบถึงการดำเนินโครงการ รวมทั้งจัดประชุมหารือกับสถานประกอบการในพื้นที่เทศบาลฯ เกี่ยวกับรูปแบบการจัดระบบการคัดแยกและเก็บรวบรวมของเสียอันตรายในสถานประกอบการ
- จัดเตรียมเครื่องมืออุปกรณ์ที่จำเป็นและภาชนะรองรับของเสียอันตรายจากชุมชน
- กำหนดวิธีการทิ้งและจัดเก็บของเสียอันตรายจากชุมชน ที่เหมาะสมกับ อปท. กรณีที่เลือกวิธีการทิ้งจุดทิ้งส่วนกลางต้องกำหนดจุดวางชุดภาชนะรองรับของเสียอันตรายสำหรับจุดทิ้งส่วนกลาง และนำชุดภาชนะฯ ไปวางตามจุดที่กำหนด รวมทั้งรณรงค์ประชาสัมพันธ์ให้ประชาชนทราบถึงจุดทิ้งที่นำไปวางในชุมชน กรณีที่กำหนดการทิ้งตามหน้าบ้าน ต้องกำหนดวัน เวลาในการเก็บขนของเสียอันตรายจากชุมชน และประชาสัมพันธ์ให้ประชาชนทราบ
- ปรับปรุงรถเก็บขนขยะมูลฝอยทั่วไปให้เป็นรถ เก็บขนของเสียอันตราย และปรับปรุงอาคารสถานที่สำหรับเก็บรวบรวมของเสียอันตราย ตามคู่มือแนวทางการจัดการของเสียอันตรายจากชุมชนที่ กรมฯ ได้พัฒนาขึ้น
- จัดกิจกรรมรณรงค์ประชาสัมพันธ์ให้ชุมชนและสถานประกอบการดำเนินการคัดแยกของเสียอันตรายจากชุมชน โดยกรมควบคุมมลพิษสนับสนุน สื่อประชาสัมพันธ์
- ดำเนินการเก็บรวบรวมของเสียอันตรายจากชุมชนที่ได้รับการคัดแยกตามระบบที่ได้จัดเตรียมไว้ และส่งของเสียอันตรายไปกำจัด
- ติดตามประเมินผลการดำเนินงาน

๕.๔.๓ เพิ่มประสิทธิภาพในการเก็บขนขยะมูลฝอย

ร่วมกับ สสจ. ทสจ. และเทศบาลฯ ติดตามและประเมินประสิทธิภาพการให้บริการเก็บรวบรวมและขนส่งขยะมูลฝอยโดยประเมินจากพื้นที่การให้บริการกับปริมาณขยะมูลฝอยที่เก็บรวบรวมได้ พร้อมทั้งหาแนวทางเพิ่มประสิทธิภาพในการเก็บรวบรวมขยะมูลฝอย

๕.๔.๔ การบริหารจัดการขยะมูลฝอย/มูลฝอยติดเชื้อในลักษณะรวมศูนย์

ขยะมูลฝอยชุมชน

ร่วมกับ อปท. ทั้ง ๙๓ แห่ง เตรียมความพร้อมในการจัดตั้งศูนย์กำจัดขยะมูลฝอยรวม (Clustering) เพื่อเสนอเข้าแผนปฏิบัติการเพื่อการจัดการคุณภาพสิ่งแวดล้อมระดับจังหวัด (ตามลำดับความสำคัญของพื้นที่) รวมทั้งผลักดันให้ อปท. ที่ได้รับการสนับสนุนงบประมาณแล้วมีการดำเนินการปรับปรุง/ก่อสร้าง รวมทั้งตรวจสอบ/ทบทวนการจัดกลุ่มพื้นที่ (Cluster) ในพื้นที่ต่าง ๆ

มูลฝอยติดเชื้อ

- ตรวจสอบข้อมูลการจัดการมูลฝอยติดเชื้อของ ๕ กลุ่มพื้นที่ และสภาพปัญหาการจัดการมูลฝอยติดเชื้อในแต่ละกลุ่มพื้นที่
- จัดทำร่างแนวทาง/รูปแบบการบริหารจัดการมูลฝอยติดเชื้อแบบศูนย์รวมในกลุ่มพื้นที่
- จัดประชุมและศึกษาดูงาน ให้แก่ ทสจ. สสจ. และอปท. ในกลุ่มพื้นที่จังหวัดเป้าหมาย เพื่อระดมสมองในการจัดทำแผนปฏิบัติการบริหารจัดการมูลฝอยติดเชื้อแบบศูนย์รวมของแต่ละกลุ่มพื้นที่



“โครงการสนับสนุนและเสริมสร้างสมรรถนะให้กับองค์กรปกครองส่วนท้องถิ่นในการบริหารจัดการ
ขยะมูลฝอยและของเสียอันตรายจากชุมชน ประจำปีงบประมาณ พ.ศ. ๒๕๕๑ - ๒๕๕๔”

● ติดตามและประสานการจัดทำแผนปฏิบัติการฯ รวมทั้งประสานการของงบประมาณใน
แผนปฏิบัติการเพื่อการจัดการสิ่งแวดล้อมในระดับจังหวัด หรือแผนพัฒนาท้องถิ่นที่ใช้งบประมาณของ อปท. หรือ
แผนพัฒนาหน่วยงานที่ใช้งบประมาณหน่วยงาน และรวบรวมคำขอตั้งงบประมาณแจ้งหน่วยงานที่เกี่ยวข้อง

๕.๔.๕ เพิ่มประสิทธิภาพในการกำจัดขยะมูลฝอย

● ร่วมกับ อปท. ในการดำเนินการประเมินสถานที่กำจัดขยะมูลฝอยและเก็บตัวอย่าง
คุณภาพน้ำใต้ดิน ทั้งนี้ อปท. ที่ไม่ผ่านเกณฑ์ในสมรรถนะที่ ๕ (ประสิทธิภาพในการกำจัดขยะมูลฝอย) ในปี ๒๕๕๒
ทส. จะเสนอแนวทางการปรับปรุงสถานที่กำจัดขยะมูลฝอยให้ อปท. ดำเนินการต่อไป

● จัดฝึกอบรม/ดูงานเทคโนโลยีในการจัดการขยะมูลฝอย

๕.๔.๖ แนวทางในการเพิ่มรายได้ในการจัดการขยะมูลฝอย

จัดฝึกอบรมการใช้โปรแกรมประยุกต์แนวทางการกำหนดอัตราค่าบริการกำจัดขยะมูลฝอยเชิง
พื้นที่ และแนวทางในการเพิ่มรายได้จากการจัดการขยะมูลฝอย

๕.๕ ดำเนินการติดตามและประเมินผลการดำเนินการ พร้อมทั้งจัดทำรายงานผลการดำเนินงาน

๖. ผลที่คาดว่าจะได้รับ

๖.๑ องค์กรปกครองส่วนท้องถิ่นระดับเทศบาลนครและเทศบาลเมืองทั้ง ๙๓ แห่ง มีแผนการจัดการขยะ
มูลฝอยเพื่อรองรับการพัฒนาและขยายตัวของเทศบาลอย่างเหมาะสม

๖.๒ องค์กรปกครองส่วนท้องถิ่นระดับเทศบาลนครและเทศบาลเมืองทั้ง ๙๓ แห่ง มีแนวทางการ
ดำเนินงานจัดการขยะมูลฝอยและมูลฝอยติดเชื้อร่วมกันในลักษณะศูนย์รวม

๖.๓ องค์กรปกครองส่วนท้องถิ่นระดับเทศบาลนครและเทศบาลเมืองอย่างน้อย ๗ แห่ง มีการจัดการของ
เสียอันตรายจากชุมชนอย่างถูกต้องตามหลักวิชาการ

๖.๔ องค์กรปกครองส่วนท้องถิ่นเป้าหมาย ๕ กลุ่มพื้นที่ (๑๗ จังหวัด) มีแผนปฏิบัติการบริหารจัดการ
มูลฝอยติดเชื้อของแต่ละจังหวัด และ/หรือ แผนงาน แนวทาง/รูปแบบ และแผนปฏิบัติการบริหารจัดการมูลฝอย
ติดเชื้อแบบศูนย์รวมในกลุ่มพื้นที่จังหวัด

๗. ระยะเวลาดำเนินการ

ตุลาคม ๒๕๕๒ – กันยายน ๒๕๕๓

๘. งบประมาณดำเนินการ

จำนวน ๓,๓๑๘,๐๐๐ บาท โดยจะโอนค่าใช้จ่ายให้สำนักงานสิ่งแวดล้อมภาคทั้ง ๑๖ ภาค และสำนักงาน
ทรัพยากรธรรมชาติและสิ่งแวดล้อมจังหวัดที่เกี่ยวข้อง ที่รับผิดชอบเพื่อค่าใช้จ่ายในการร่วมดำเนินกิจกรรม ๓R
ให้กับ อปท. ทั้ง ๙๓ แห่ง และค่าใช้จ่ายในการจัดประชุม/ศึกษาดูงานมูลฝอยติดเชื้อของ ๕ กลุ่มพื้นที่ รวมทั้งเป็น
ค่าใช้จ่ายในการประสานงานของ สสภ. และ ทสจ. ในกิจกรรมการจัดการขยะมูลฝอย การจัดการของเสียอันตราย
ชุมชน และการจัดการมูลฝอยติดเชื้อ



๙. ผู้รับผิดชอบโครงการ

๙.๑ หน่วยงานหลัก

กรมควบคุมมลพิษ รับผิดชอบในส่วนของ

๑) จัดส่งแบบสอบถามข้อมูลด้านการจัดการขยะมูลฝอยของเทศบาลพื้นที่ใหม่ในปี พ.ศ. ๒๕๕๓ (๓๕ แห่ง) ข้อมูลการจัดการของเสียอันตรายจากชุมชน ๗ แห่ง (ทน.สมุทรปราการ ทม.น่าน ทน.นครสวรรค์ ทน.ลำปาง ทน.เชียงใหม่ ทน.เชียงราย และทน.นครราชสีมา) และข้อมูลการจัดการมูลฝอยติดเชื้อ ๕ กลุ่มพื้นที่ (กลุ่มทน. เชียงราย กลุ่ม ทน. เชียงใหม่ กลุ่ม ทม. เพชรบูรณ์ กลุ่ม ทน. นครราชสีมา และกลุ่ม ทน.นครศรีธรรมราช)

๒) จัดประชุมชี้แจงรายละเอียดโครงการ ให้กับ ทสจ. สสภ. สส. สป.ทส. สตป. และอปท.ในพื้นที่ดำเนินการทั้งหมด

๓) ดำเนินการโอนงบประมาณสนับสนุนให้กับ ทสจ. และ สสภ. เพื่อเป็นค่าใช้จ่ายในการดำเนินกิจกรรม ๓R จัดประชุม/ดูงานมูลฝอยติดเชื้อ และค่าใช้จ่ายในการประสานงานในกิจกรรมแต่ละสมรรถนะ

๔) ร่วมกับ สสภ. ทสจ. และ อปท. ในการดำเนินกิจกรรมในแต่ละสมรรถนะ ดังนี้



แผนปฏิบัติการจัดการขยะมูลฝอย

ประสานให้คำแนะนำแก่ สสภ. และ ทสจ. ในการวิเคราะห์จัดทำแผนปฏิบัติการด้านการจัดการขยะมูลฝอย/แผนของเสียอันตรายชุมชน/มูลฝอยติดเชื้อ ในระดับจังหวัด และวิเคราะห์ภาพรวมในระดับประเทศ รวมทั้งส่งเสริมให้เทศบาลฯ ในพื้นที่เดิมในปี พ.ศ. ๒๕๕๒ (๕๙ แห่ง) มีการดำเนินการตามแผนฯ



กิจกรรมลด คัดแยก และใช้ประโยชน์ขยะมูลฝอย/ ของเสียอันตรายชุมชน

ขยะมูลฝอยชุมชน

สนับสนุนองค์ความรู้ให้กับ อปท. ในการดำเนินการกิจกรรมด้านการลด คัดแยก และใช้ประโยชน์ขยะมูลฝอย/ของเสียอันตรายชุมชน และร่วมเป็นคณะกรรมการลงพื้นที่เพื่อตรวจประเมินร้านรับซื้อของเก่า รวมทั้งสรุปผลการตรวจประเมินร้านรับซื้อของเก่าสีเขียว

ของเสียอันตรายชุมชน

● ร่วมกับ อปท. วิเคราะห์สภาพปัญหาการจัดการของเสียอันตรายใน ๗ พื้นที่ หรือพื้นที่อื่นๆ หาก อปท. มีความประสงค์ที่จะร่วมดำเนินการ (ถ้ามี)

● สนับสนุนให้ อปท. จัดทำแผนการดำเนินงานคัดแยกและเก็บรวบรวมของเสียอันตรายจากชุมชน และจัดตั้งคณะทำงานในการดำเนินงานร่วมกัน

● จัดฝึกอบรมวิธีการปฏิบัติงานการจัดการของเสียอันตรายจากชุมชนให้แก่บุคลากรของเทศบาลฯ และจัดฝึกอบรมให้ความรู้เบื้องต้นเกี่ยวกับการจัดการของเสียอันตรายจากชุมชนแก่ผู้นำชุมชนผู้แทนจากสถานศึกษา และสถานประกอบการ

● ร่วมกับ อปท. ดำเนินการประชาสัมพันธ์ให้ประชาชนและสถานประกอบการในพื้นที่เทศบาลฯ รับทราบถึงการดำเนินโครงการ รวมทั้งจัดประชุมหารือกับสถานประกอบการในพื้นที่เทศบาลฯ เกี่ยวกับรูปแบบการจัดระบบการคัดแยกและเก็บรวบรวมของเสียอันตรายในสถานประกอบการ

● จัดเตรียมเครื่องมืออุปกรณ์ที่จำเป็นและภาชนะรองรับของเสียอันตรายจากชุมชน



“โครงการสนับสนุนและเสริมสร้างสมรรถนะให้กับองค์กรปกครองส่วนท้องถิ่นในการบริหารจัดการ
ขยะมูลฝอยและของเสียอันตรายจากชุมชน ประจำปีงบประมาณ พ.ศ. ๒๕๕๑ - ๒๕๕๔”

- สนับสนุนองค์ความรู้ทางวิชาการและให้ข้อคิดเห็นกับ อปท. ในการกำหนดวิธีการทิ้งและจัดเก็บของเสียอันตรายจากชุมชน ปรับปรุงรถเก็บขนขยะมูลฝอยอันตราย และปรับปรุงอาคารสถานที่สำหรับเก็บรวบรวมของเสียอันตราย ตามคู่มือแนวทางการจัดการของเสียอันตรายจากชุมชนที่ กรมฯ ได้พัฒนาขึ้น

- สนับสนุน อปท. ในการจัดกิจกรรมรณรงค์ประชาสัมพันธ์ให้ชุมชนและสถานประกอบการดำเนินการคัดแยกของเสียอันตรายจากชุมชน โดยกรมควบคุมมลพิษสนับสนุน สื่อประชาสัมพันธ์

- ร่วมกับ ทสจ. สสภ. และ อปท. ติดตามประเมินผลการดำเนินงาน



เพิ่มประสิทธิภาพในการเก็บขนขยะมูลฝอย

ร่วมกับ สสภ. ทสจ. และ อปท. ติดตามและประเมินประสิทธิภาพการให้บริการเก็บรวบรวมและขนส่งขยะมูลฝอย รวมทั้งวิเคราะห์หาแนวทางเพิ่มประสิทธิภาพในการเก็บรวบรวมขยะมูลฝอยในภาพรวม



การบริหารจัดการขยะมูลฝอย/มูลฝอยติดเชื้อในลักษณะรวมศูนย์

ขยะมูลฝอยชุมชน

ร่วมกับ สสภ. ทสจ. และ อปท. ในการให้ข้อคิดเห็นและข้อเสนอแนะในการจัดทำรายละเอียดโครงการฯ เพื่อเสนอเข้าแผนปฏิบัติการเพื่อการจัดการคุณภาพสิ่งแวดล้อมระดับจังหวัด (ตามลำดับความสำคัญของพื้นที่) รวมทั้งผลักดันให้ อปท. ที่ได้รับการสนับสนุนงบประมาณแล้วมีการดำเนินการปรับปรุง/ก่อสร้าง รวมทั้งตรวจสอบ/ทบทวนการจัดกลุ่มพื้นที่ (Cluster) ในพื้นที่ต่าง ๆ

มูลฝอยติดเชื้อ

- ร่วมกับ สสภ. และ ทสจ. ตรวจสอบข้อมูลการจัดการมูลฝอยติดเชื้อของ ๕ กลุ่มพื้นที่ และสภาพปัญหาการจัดการมูลฝอยติดเชื้อในแต่ละกลุ่มพื้นที่

- ร่วมกับ สสภ. จัดทำร่างแนวทาง/รูปแบบการบริหารจัดการมูลฝอยติดเชื้อแบบศูนย์รวมในกลุ่มพื้นที่

- ร่วมกับ สสภ. จัดประชุมและศึกษาดูงาน ให้แก่ อปท. ในกลุ่มพื้นที่จังหวัดเป้าหมาย เพื่อระดมสมองในการจัดทำแผนปฏิบัติการบริหารจัดการมูลฝอยติดเชื้อแบบศูนย์รวมของแต่ละกลุ่มพื้นที่

- ร่วมกับ สสภ. ทสจ. และ อปท. ติดตามและประสานการจัดทำแผนปฏิบัติการฯ รวมทั้งประสานการของงบประมาณในแผนปฏิบัติการเพื่อการจัดการสิ่งแวดล้อมในระดับจังหวัด หรือแผนพัฒนาท้องถิ่นที่ใช้งบประมาณของ อปท. หรือแผนพัฒนาหน่วยงานที่ใช้งบประมาณหน่วยงาน และรวบรวมคำขอตั้งงบประมาณแจ้งหน่วยงานที่เกี่ยวข้อง



เพิ่มประสิทธิภาพในการกำจัดขยะมูลฝอย

- ร่วมกับ สสภ. และ อปท. ในการดำเนินการประเมินสถานที่กำจัดขยะมูลฝอยและเก็บตัวอย่างคุณภาพน้ำใต้ดิน ทั้งนี้ อปท. ที่ไม่ผ่านเกณฑ์ในสมรรถนะที่ ๕ (ประสิทธิภาพในการกำจัดขยะมูลฝอย) ในปี ๒๕๕๒ ทส. จะเสนอแนวทางการปรับปรุงสถานที่กำจัดขยะมูลฝอยให้ อปท. ดำเนินการต่อไป

- จัดฝึกอบรม/ดูงานเทคโนโลยีในการจัดการขยะมูลฝอย



“โครงการสนับสนุนและเสริมสร้างสมรรถนะให้กับองค์กรปกครองส่วนท้องถิ่นในการบริหารจัดการ
ขยะมูลฝอยและของเสียอันตรายจากชุมชน ประจำปีงบประมาณ พ.ศ. ๒๕๕๑ - ๒๕๕๔”



แนวทางในการเพิ่มรายได้ในการจัดการขยะมูลฝอย

จัดฝึกอบรมการใช้โปรแกรมประยุกต์แนวทางการกำหนดอัตราค่าบริการกำจัดขยะมูลฝอย
เชิงพื้นที่ และแนวทางในการเพิ่มรายได้จากการจัดการขยะมูลฝอย

๕) ดำเนินการติดตามและประเมินผลการดำเนินการ พร้อมทั้งจัดทำรายงานผลในภาพรวมให้ กพร. ต่อไป

๙.๒หน่วยงานสนับสนุน

สำนักงานสิ่งแวดล้อมภาค รับผิดชอบ

๑) ร่วมกับ ทสจ. ในการติดตามและรวบรวมแบบสอบถามข้อมูลด้านการจัดการขยะมูลฝอยของ
เทศบาลพื้นที่ใหม่ในปี พ.ศ. ๒๕๕๓(๓๕ แห่ง) ข้อมูลการจัดการของเสียอันตรายจากชุมชน ๗ แห่ง (ทน.
สมุทรปราการ ทม.น่าน ทน.นครสวรรค์ ทน.ลำปาง ทน.เชียงใหม่ ทน.เชียงราย และทน.นครราชสีมา) และข้อมูล
การจัดการมูลฝอยติดเชื้อ ๕ กลุ่มพื้นที่ (กลุ่ม ทน. เชียงราย กลุ่ม ทน. เชียงใหม่ กลุ่ม ทม. เพชรบูรณ์ กลุ่ม ทน .
นครราชสีมา และกลุ่ม ทน.นครศรีธรรมราช) เพื่อใช้ประกอบในการจัดทำรายงาน

๒) ร่วมประชุมชี้แจงรายละเอียดโครงการ ฯ

๓) ร่วมกับ คพ. ทสจ. และ อปท. ในการดำเนินกิจกรรมในแต่ละสมรรถนะ ดังนี้



แผนปฏิบัติการจัดการขยะมูลฝอย

ร่วมกับ ทสจ. ในการวิเคราะห์จัดทำแผนปฏิบัติการด้านการจัดการขยะมูลฝอย/แผนของ
เสียอันตรายชุมชน/มูลฝอยติดเชื้อ ในระดับจังหวัด รวมทั้งส่งเสริมให้เทศบาลฯ ในพื้นที่เดิมในปี พ.ศ. ๒๕๕๒ (๕๙
แห่ง) มีการดำเนินการตามแผนฯ



กิจกรรมลด คัดแยก และใช้ประโยชน์ขยะมูลฝอย/ ของเสียอันตรายชุมชน

ขยะมูลฝอยชุมชน

ร่วมกับ ทสจ. และ อปท. ดำเนินกิจกรรมด้านการลด คัดแยก และใช้ประโยชน์ขยะมูล
ฝอย/ของเสียอันตรายชุมชน และร่วมเป็นคณะกรรมการลงพื้นที่เพื่อตรวจประเมินร้านรับซื้อของเก่า

ของเสียอันตรายชุมชน

● ร่วมกับ อปท. วิเคราะห์สภาพปัญหาการจัดการของเสียอันตรายใน ๗ พื้นที่ หรือพื้นที่
อื่นๆ หาก อปท. มีความประสงค์ที่จะร่วมดำเนินการ (ถ้ามี)

● สนับสนุนให้ อปท. จัดทำแผนการดำเนินงานคัดแยกและเก็บรวบรวมของเสียอันตราย
จากชุมชน และจัดตั้งคณะทำงานในการดำเนินงานร่วมกัน

● ร่วมฝึกอบรมวิธีการปฏิบัติงานการจัดการของเสียอันตรายจากชุมชนให้แก่บุคลากร
ของเทศบาลฯ และอบรมให้ความรู้เบื้องต้นเกี่ยวกับการจัดการของเสียอันตรายจากชุมชนแก่ผู้นำชุมชน ผู้แทนจาก
สถานศึกษา และสถานประกอบการ

● ร่วมกับ อปท. ดำเนินการประชาสัมพันธ์ให้ประชาชนและสถานประกอบการในพื้นที่
เทศบาลฯ รับทราบถึงการดำเนินโครงการ รวมทั้งจัดประชุมหารือกับสถานประกอบการในพื้นที่เทศบาลฯ เกี่ยวกับ
รูปแบบการจัดระบบการคัดแยกและเก็บรวบรวมของเสียอันตรายในสถานประกอบการ

● ร่วมจัดเตรียมเครื่องมืออุปกรณ์ที่จำเป็นและภาชนะรองรับของเสียอันตรายจากชุมชน



“โครงการสนับสนุนและเสริมสร้างสมรรถนะให้กับองค์กรปกครองส่วนท้องถิ่นในการบริหารจัดการ
ขยะมูลฝอยและของเสียอันตรายจากชุมชน ประจำปีงบประมาณ พ.ศ. ๒๕๕๑ - ๒๕๕๔”

- ร่วมสนับสนุนองค์ความรู้ทางวิชาการและให้ข้อคิดเห็นกับ อปท. ในการกำหนดวิธีการ
ทิ้งและจัดเก็บของเสียอันตรายจากชุมชน ปรับปรุงรถเก็บขนขยะมูลฝอยอันตราย และปรับปรุงอาคารสถานที่
สำหรับเก็บรวบรวมของเสียอันตราย ตามคู่มือแนวทางการจัดการของเสียอันตรายจากชุมชนที่ กรมฯ ได้พัฒนาขึ้น

- ร่วมสนับสนุน อปท. ในการจัดกิจกรรมรณรงค์ประชาสัมพันธ์ให้ชุมชนและสถาน
ประกอบการดำเนินการคัดแยกของเสียอันตรายจากชุมชน โดยกรมควบคุมมลพิษสนับสนุน สื่อประชาสัมพันธ์

- ร่วมกับ ทสจ. คพ. และ อปท. ติดตามประเมินผลการดำเนินงาน



เพิ่มประสิทธิภาพในการเก็บขนขยะมูลฝอย

ร่วมกับ ทสจ. และ อปท. ติดตามและประเมินประสิทธิภาพการให้บริการเก็บรวบรวมและ
ขนส่งขยะมูลฝอย รวมทั้งวิเคราะห์หาแนวทางเพิ่มประสิทธิภาพในการเก็บรวบรวมขยะมูลฝอยในระดับพื้นที่



การบริหารจัดการขยะมูลฝอย/มูลฝอยติดเชื้อในลักษณะรวมศูนย์

ขยะมูลฝอยชุมชน

ร่วมกับ ทสจ. และ อปท. ในการประสาน/จัดประชุมเชิงพื้นที่และให้ข้อคิดเห็น/
ข้อเสนอแนะในการจัดทำรายละเอียดโครงการฯ รวมทั้งกลั่นกรองโครงการฯ เพื่อเสนอเข้าแผนปฏิบัติการเพื่อการ
จัดการคุณภาพสิ่งแวดล้อมระดับจังหวัด (ตามลำดับความสำคัญของพื้นที่) นอกจากนี้ผลักดันให้ อปท. ที่ได้รับการ
สนับสนุนงบประมาณแล้วมีการดำเนินการปรับปรุง/ก่อสร้าง และร่วมตรวจสอบ/ทบทวนการจัดกลุ่มพื้นที่
(cluster) ในพื้นที่ต่าง ๆ

มูลฝอยติดเชื้อ

- ร่วมกับ ทสจ. ตรวจสอบข้อมูลการจัดการมูลฝอยติดเชื้อของ ๕ กลุ่มพื้นที่ และสภาพ
ปัญหาการจัดการมูลฝอยติดเชื้อในแต่ละกลุ่มพื้นที่

- ร่วมกับ คพ. จัดทำร่างแนวทาง/รูปแบบการบริหารจัดการมูลฝอยติดเชื้อแบบศูนย์
รวมในกลุ่มพื้นที่

- จัดประชุมและศึกษาดูงาน ให้แก่ อปท. ในกลุ่มพื้นที่จังหวัดเป้าหมาย เพื่อระดมสมอง
ในการจัดทำแผนปฏิบัติการบริหารจัดการมูลฝอยติดเชื้อแบบศูนย์รวมของแต่ละกลุ่มพื้นที่

- ร่วมกับ คพ. ทสจ. และ อปท. ติดตามและประสานการจัดทำแผนปฏิบัติการฯ รวมทั้ง
ประสานการของงบประมาณในแผนปฏิบัติการเพื่อการจัดการสิ่งแวดล้อมในระดับจังหวัด หรือแผนพัฒนาท้องถิ่นที่
ใช้งบประมาณของ อปท. หรือแผนพัฒนาหน่วยงานที่ใช้งบประมาณหน่วยงาน และรวบรวมคำขอตั้งงบประมาณ
แจ้งหน่วยงานที่เกี่ยวข้อง



เพิ่มประสิทธิภาพในการกำจัดขยะมูลฝอย

- ร่วมกับ คพ. และ อปท. ในการดำเนินการประเมินสถานที่กำจัดขยะมูลฝอยและเก็บ
ตัวอย่างคุณภาพน้ำใต้ดิน ทั้งนี้ อปท. ที่ไม่ผ่านเกณฑ์ในสมรรถนะที่ ๕ (ประสิทธิภาพในการกำจัดขยะมูลฝอย) ในปี
๒๕๕๒ และประสานให้ อปท. มีการดำเนินการเพื่อเพิ่มประสิทธิภาพในการกำจัดขยะมูลฝอยต่อไป

- ร่วมฝึกอบรม/ดูงานเทคโนโลยีในการจัดการขยะมูลฝอย



“โครงการสนับสนุนและเสริมสร้างสมรรถนะให้กับองค์กรปกครองส่วนท้องถิ่นในการบริหารจัดการ
ขยะมูลฝอยและของเสียอันตรายจากชุมชน ประจำปีงบประมาณ พ.ศ. ๒๕๕๑ - ๒๕๕๔”



แนวทางในการเพิ่มรายได้ในการจัดการขยะมูลฝอย

ร่วมฝึกอบรมการใช้โปรแกรมประยุกต์แนวทางการกำหนดอัตราค่าบริการกำจัดขยะมูลฝอยเชิงพื้นที่ และร่วมวิเคราะห์แนวทางในการเพิ่มรายได้จากการจัดการขยะมูลฝอยให้กับแต่ละอปท.

๔) ร่วมติดตามและประเมินผลการดำเนินงานพร้อมทั้งรายงานผลตามไตรมาส

๕) ร่วมวิเคราะห์และให้ข้อเสนอแนะแนวทางการเพิ่มประสิทธิภาพในการจัดการขยะมูลฝอยแก่องค์กรปกครองส่วนท้องถิ่นทั้ง ๙๓ แห่ง

๖) รวบรวมผลการดำเนินงานจาก ทสจ. และวิเคราะห์ปัญหา/อุปสรรค เพื่อจัดทำรายงานผลเป็นรายพื้นที่และ เพื่อจัดส่งให้ คพ. นำไปใช้ประกอบในการจัดทำรายงานในภาพรวมต่อไป

สำนักงานทรัพยากรธรรมชาติและสิ่งแวดล้อม รับผิดชอบ

๑) ประสานกับ อปท. ในการติดตามและรวบรวมแบบสอบถามข้อมูลด้านการจัดการขยะมูลฝอยของเทศบาลพื้นที่ใหม่ในปี พ.ศ. ๒๕๕๓(๓๕ แห่ง) ข้อมูลการจัดการของเสียอันตรายจากชุมชน ๗ แห่ง (ทน. สมุทรปราการ ทม.น่าน ทน.นครสวรรค์ ทน.ลำปาง ทน.เชียงใหม่ ทน.เชียงราย และทน.นครราชสีมา)และข้อมูลการจัดการมูลฝอยติดเชื้อ ๕ กลุ่มพื้นที่ (กลุ่ม ทน. เชียงราย กลุ่ม ทน. เชียงใหม่ กลุ่ม ทม. เพชรบูรณ์ กลุ่ม ทน. นครราชสีมา และกลุ่ม ทน.นครศรีธรรมราช) เพื่อใช้ประกอบในการจัดทำรายงาน

๒) ร่วมประชุมชี้แจงรายละเอียดโครงการ ฯ

๓) ร่วมกับ คพ. สสภ. และ อปท. ในการดำเนินกิจกรรมในแต่ละสมรรถนะ ดังนี้



แผนปฏิบัติการจัดการขยะมูลฝอย

ประสานกับ อปท. ในการขอข้อมูลด้านแผนปฏิบัติการด้านการจัดการขยะมูลฝอย/แผนของเสียอันตรายชุมชน/มูลฝอยติดเชื้อ ในระดับพื้นที่/จังหวัด เพื่อใช้ประกอบการวิเคราะห์ รวมทั้งส่งเสริมให้เทศบาลฯ ในพื้นที่เดิมในปี พ.ศ. ๒๕๕๒ (๕๙ แห่ง) มีการดำเนินการตามแผนฯ



กิจกรรมลด คัดแยก และใช้ประโยชน์ขยะมูลฝอย/ ของเสียอันตรายชุมชน

ขยะมูลฝอยชุมชน

ประสานกับ สสภ. และ อปท. เพื่อดำเนินกิจกรรมด้านการลด คัดแยก และใช้ประโยชน์ขยะมูลฝอย/ของเสียอันตรายชุมชน และร่วมเป็นคณะกรรมการลงพื้นที่เพื่อตรวจประเมินร้านรับซื้อของเก่า

ของเสียอันตรายชุมชน



● ประสานกับ อปท. เพื่อรวบรวมข้อมูล และร่วมกับ สสภ. วิเคราะห์สภาพปัญหาการจัดการของเสียอันตรายใน ๗ พื้นที่ หรือพื้นที่อื่นๆ หาก อปท. มีความประสงค์ที่จะร่วมดำเนินการ (ถ้ามี)

● ประสานและสนับสนุนให้ อปท. จัดทำแผนการดำเนินงานคัดแยกและเก็บรวบรวมของเสียอันตรายจากชุมชน และจัดตั้งคณะกรรมการในการดำเนินงานร่วมกัน

● ร่วมฝึกอบรมวิธีการปฏิบัติงานการจัดการของเสียอันตรายจากชุมชนให้แก่บุคลากรของเทศบาลฯ และอบรมให้ความรู้เบื้องต้นเกี่ยวกับการจัดการของเสียอันตรายจากชุมชนแก่ผู้นำชุมชน ผู้แทนจากสถานศึกษา และสถานประกอบการ



“โครงการสนับสนุนและเสริมสร้างสมรรถนะให้กับองค์กรปกครองส่วนท้องถิ่นในการบริหารจัดการ
ขยะมูลฝอยและของเสียอันตรายจากชุมชน ประจำปีงบประมาณ พ.ศ. ๒๕๕๑ - ๒๕๕๔”

- ร่วมกับ อปท. ดำเนินการประชาสัมพันธ์ให้ประชาชนและสถานประกอบการในพื้นที่เทศบาลฯ รับทราบถึงการดำเนินโครงการ รวมทั้งจัดประชุมหารือกับสถานประกอบการในพื้นที่เทศบาลฯ เกี่ยวกับรูปแบบการจัดระบบการคัดแยกและเก็บรวบรวมของเสียอันตรายในสถานประกอบการ
 - ร่วมจัดเตรียมเครื่องมืออุปกรณ์ที่จำเป็นและภาชนะรองรับของเสียอันตรายจากชุมชน
 - ร่วมสนับสนุนองค์ความรู้ทางวิชาการและให้ข้อคิดเห็นกับ อปท. ในการกำหนดวิธีการทิ้งและจัดเก็บของเสียอันตรายจากชุมชน ปรับปรุงรถเก็บขนขยะมูลฝอยอันตราย และปรับปรุงอาคารสถานที่สำหรับเก็บรวบรวมของเสียอันตราย ตามคู่มือแนวทางการจัดการของเสียอันตรายจากชุมชนที่ กรมฯ ได้พัฒนาขึ้น
 - ร่วมสนับสนุน อปท. ในการจัดกิจกรรมรณรงค์ประชาสัมพันธ์ให้ชุมชนและสถานประกอบการดำเนินการคัดแยกของเสียอันตรายจากชุมชน โดยกรมควบคุมมลพิษสนับสนุน สื่อประชาสัมพันธ์
 - ร่วมกับ สสภ. คพ. และ อปท. ติดตามประเมินผลการดำเนินงาน
-  เพิ่มประสิทธิภาพในการเก็บขนขยะมูลฝอย
- ประสานกับอปท. ในการรวบรวมข้อมูลและร่วมติดตาม/ประเมินประสิทธิภาพการให้บริการเก็บรวบรวมและขนส่งขยะมูลฝอย รวมทั้งร่วมกับ สสภ. ในการวิเคราะห์หาแนวทางเพิ่มประสิทธิภาพในการเก็บรวบรวมขยะมูลฝอยในระดับพื้นที่
-  การบริหารจัดการขยะมูลฝอย/มูลฝอยติดเชื้อในลักษณะรวมศูนย์
- ขยะมูลฝอยชุมชน
- ร่วมกับ สสภ. และ อปท. ในการประสาน/จัดประชุมเชิงพื้นที่และให้ข้อคิดเห็น/ข้อเสนอแนะในการจัดทำรายละเอียดโครงการฯ รวมทั้งกลั่นกรองโครงการฯ เพื่อเสนอเข้าแผนปฏิบัติการเพื่อการจัดการคุณภาพสิ่งแวดล้อมระดับจังหวัด (ตามลำดับความสำคัญของพื้นที่) นอกจากนี้ผลักดันให้ อปท. ที่ได้รับการสนับสนุนงบประมาณแล้วมีการดำเนินการปรับปรุง/ก่อสร้าง และร่วมตรวจสอบ/ทบทวนการจัดกลุ่มพื้นที่ (Cluster) ในพื้นที่ต่าง ๆ
- มูลฝอยติดเชื้อ
- ร่วมกับ สสภ. และ อปท. ตรวจสอบข้อมูลการจัดการมูลฝอยติดเชื้อของ ๕ กลุ่มพื้นที่และสภาพปัญหาการจัดการมูลฝอยติดเชื้อในแต่ละกลุ่มพื้นที่
 - ร่วมประชุมและศึกษาดูงาน ให้แก่ อปท. ในกลุ่มพื้นที่จังหวัดเป้าหมาย เพื่อระดมสมองในการจัดทำแผนปฏิบัติการบริหารจัดการมูลฝอยติดเชื้อแบบศูนย์รวมของแต่ละกลุ่มพื้นที่
 - ร่วมกับ คพ. สสภ. และ อปท. ติดตามและประสานการจัดทำแผนปฏิบัติการฯ รวมทั้งประสานการของงบประมาณในแผนปฏิบัติการเพื่อการจัดการสิ่งแวดล้อมในระดับจังหวัด หรือแผนพัฒนาท้องถิ่นที่ใช้งบประมาณของ อปท. หรือแผนพัฒนาหน่วยงานที่ใช้งบประมาณหน่วยงาน และรวบรวมคำขอตั้งงบประมาณแจ้งหน่วยงานที่เกี่ยวข้อง



“โครงการสนับสนุนและเสริมสร้างสมรรถนะให้กับองค์กรปกครองส่วนท้องถิ่นในการบริหารจัดการ
ขยะมูลฝอยและของเสียอันตรายจากชุมชน ประจำปีงบประมาณ พ.ศ. ๒๕๕๑ - ๒๕๕๔”



เพิ่มประสิทธิภาพในการกำจัดขยะมูลฝอย

● ร่วมกับ สสภ. และ อปท. ในการดำเนินการประเมินสถานที่กำจัดขยะมูลฝอยและเก็บตัวอย่างคุณภาพน้ำใต้ดิน ทั้งนี้ อปท. ที่ไม่ผ่านเกณฑ์ในสมรรถนะที่ ๕ (ประสิทธิภาพในการกำจัดขยะมูลฝอย) ในปี ๒๕๕๒ และประสานให้ อปท. มีการดำเนินการเพื่อเพิ่มประสิทธิภาพในการกำจัดขยะมูลฝอยต่อไป

● ร่วมฝึกอบรม/ดูงานเทคโนโลยีในการจัดการขยะมูลฝอย



แนวทางในการเพิ่มรายได้ในการจัดการขยะมูลฝอย

ร่วมฝึกอบรมการใช้โปรแกรมประยุกต์แนวทางการกำหนดอัตราค่าบริการกำจัดขยะมูลฝอยเชิงพื้นที่ และร่วมวิเคราะห์แนวทางในการเพิ่มรายได้จากการจัดการขยะมูลฝอยให้กับแต่ละอปท.

๔) ร่วมติดตามและประเมินผลการดำเนินงานพร้อมทั้งรายงานผลตามไตรมาส

๕) ร่วมวิเคราะห์และให้ข้อเสนอแนะแนวทางการเพิ่มประสิทธิภาพในการจัดการขยะมูลฝอยแก่องค์กรปกครองส่วนท้องถิ่นทั้ง ๙๓ แห่ง

๖) ประสานและรวบรวมข้อมูลผลการดำเนินงานจาก อปท. เพื่อให้ สสภ. จัดทำรายงานผลเป็นรายพื้นที่และนำไปใช้ประกอบในการจัดทำรายงานในภาพรวมต่อไป

กรมส่งเสริมคุณภาพสิ่งแวดล้อม รับผิดชอบ

๑) ผลักดันและส่งเสริมให้เทศบาลฯ มีกิจกรรมด้านการลด คัดแยก และใช้ประโยชน์ขยะมูลฝอยในลักษณะ ๑ เทศบาล ๑ ศูนย์รีไซเคิล

๒) ร่วมประชุมและเป็นคณะทำงานติดตามและประเมินผลการดำเนินงาน

สำนักปลัดกระทรวงทรัพยากรธรรมชาติและสิ่งแวดล้อม รับผิดชอบ

๑) ประสานให้ คพ. สสภ. และ ทสจ. ดำเนินกิจกรรมตามแผนงานโครงการฯ

๒) ร่วมประชุม ติดตามและประเมินผลการดำเนินงานของโครงการ

สำนักตรวจและประเมินผล รับผิดชอบ

๑) ร่วมประชุม ติดตามและประเมินผลการดำเนินงานของโครงการ

องค์กรปกครองส่วนท้องถิ่น รับผิดชอบ

๑) ให้ข้อมูลและร่วมดำเนินกิจกรรมในแต่ละสมรรถนะที่ อปท. ได้เลือกดำเนินการ (อย่างน้อย ๔ ใน ๖ สมรรถนะ)

๒) ร่วมประชุมและฝึกอบรม/ดูงาน

๓) ร่วมติดตามและประเมินผลการดำเนินงานของโครงการ



“โครงการสนับสนุนและเสริมสร้างสมรรถนะให้กับองค์กรปกครองส่วนท้องถิ่นในการบริหารจัดการ
ขยะมูลฝอยและของเสียอันตรายจากชุมชน ประจำปีงบประมาณ พ.ศ. ๒๕๕๑ - ๒๕๕๔”

๑๐. ตัวชี้วัดความสำเร็จของโครงการ

๑๐.๑ องค์กรปกครองส่วนท้องถิ่นเป้าหมายอย่างน้อยร้อยละ ๘๐ มีสมรรถนะในการบริหารจัดการขยะมูลฝอยผ่านเกณฑ์ที่กำหนดอย่างน้อย ๔ สมรรถนะ จากสมรรถนะในการจัดการขยะมูลฝอยทั้งหมด ๖ สมรรถนะ

๑๐.๒ องค์กรปกครองส่วนท้องถิ่นในปี พ.ศ. ๒๕๕๒ มีการดำเนินการตามแผนปฏิบัติการจัดการขยะมูลฝอยร้อยละ ๑๐๐



บทที่ ๕

ข้อกำหนดการดำเนินงาน (Term of Reference)

ประจำปีงบประมาณ พ.ศ. ๒๕๕๔

๑. หลักการและเหตุผล

มลพิษจากขยะมูลฝอย เป็นหนึ่งในปัญหาสิ่งแวดล้อมที่ทวีความรุนแรงขึ้น โดยเฉพาะอย่างยิ่งในสังคมเมืองที่มีการขยายตัวของเมืองสูงตามจำนวนประชากรที่เพิ่มขึ้น รวมไปถึงการขยายตัวและพัฒนาด้านเศรษฐกิจ สังคม และเทคโนโลยี โดยแต่ละปีหน่วยงานที่รับผิดชอบการจัดการขยะมูลฝอยทั้งภาครัฐ และองค์กรปกครองส่วนท้องถิ่นต้องเสียค่าใช้จ่ายเป็นจำนวนมากในการจัดการขยะมูลฝอยที่เกิดขึ้น เนื่องจากการดำเนินงานขององค์กรปกครองส่วนท้องถิ่นส่วนใหญ่อิงขาดความพร้อมทั้งด้านงบประมาณ บุคลากรที่ชำนาญ ความพร้อมในการบริหารจัดการ เป็นผลทำให้การจัดการขยะมูลฝอยไม่มีประสิทธิภาพ

ในปี ๒๕๕๑ กรมควบคุมมลพิษ กระทรวงทรัพยากรธรรมชาติและสิ่งแวดล้อม ได้ดำเนินโครงการสนับสนุนและเสริมสร้างสมรรถนะในการบริหารจัดการขยะมูลฝอยให้กับองค์กรปกครองส่วนท้องถิ่น อย่างต่อเนื่องตั้งแต่ปี ๒๕๕๑ เป็นต้นมา โดยในปี ๒๕๕๑ กรมควบคุมมลพิษ ได้ดำเนินการในระดับเทศบาลนคร จำนวน ๒๓ แห่ง ให้มีสมรรถนะในการบริหารจัดการขยะมูลฝอยผ่านเกณฑ์ที่กำหนดอย่างน้อย ๔ สมรรถนะ จาก ๖ สมรรถนะ โดยมีหลักเกณฑ์ที่จะใช้ในการพิจารณาประสิทธิภาพในการบริหารจัดการขยะมูลฝอย จำนวน ๖ สมรรถนะ ประกอบด้วย ๑) แผนปฏิบัติการจัดการขยะมูลฝอย ๒) กิจกรรมลต คัดแยก และใช้ประโยชน์ขยะมูลฝอยหรือของเสียอันตรายจากชุมชน ๓) ประสิทธิภาพในการเก็บขนขยะมูลฝอย ๔) การบริหารจัดการขยะมูลฝอยหรือมูลฝอยติดเชื้อในลักษณะรวมศูนย์ ๕) ประสิทธิภาพในการกำจัดขยะมูลฝอย และ ๖) รายได้ในการจัดการขยะมูลฝอย ซึ่งจากผลการดำเนินงานในปี ๒๕๕๑ พบว่ามีจำนวนเทศบาลที่ผ่านเกณฑ์การประเมินที่กำหนดร้อยละ ๘๖ ต่อมาในปี ๒๕๕๒ ได้ดำเนินการในระดับเทศบาลเมืองเพิ่มอีก ๓๖ รวมทั้งสิ้น ๕๙ แห่ง โดยมีจำนวนเทศบาลที่ผ่านเกณฑ์การประเมินที่กำหนดอย่างน้อย ๔ สมรรถนะ จาก ๖ สมรรถนะ คิดเป็นร้อยละ ๙๑ และในปี ๒๕๕๓ ได้เพิ่มจำนวนพื้นที่ดำเนินการในระดับเทศบาลเมืองและเทศบาลตำบลอีก ๓๕ แห่ง รวมทั้งสิ้น ๙๔ แห่ง

โดยในปี ๒๕๕๔ จะได้ดำเนินการเพิ่มพื้นที่ในการดำเนินการอีก ๓๙ แห่ง รวมพื้นที่ดำเนินการในปี ๒๕๕๔ ประมาณ ๑๓๓ แห่ง (พื้นที่ดำเนินการตั้งแต่ปี ๒๕๕๓ จำนวน ๙๑ แห่ง และพื้นที่เริ่มดำเนินการใหม่ในปี ๒๕๕๔ จำนวน ๔๐ แห่ง) โดยมีวัตถุประสงค์เพื่อเสริมสร้างสมรรถนะให้กับองค์กรปกครองส่วนท้องถิ่นในการบริหารจัดการขยะมูลฝอยและเป็นการเตรียมความพร้อมให้กับองค์กรปกครองส่วนท้องถิ่นในลำดับความสำคัญมีการจัดตั้งศูนย์จัดการขยะมูลฝอยครบวงจรแบบรวมกลุ่มพื้นที่ (Clustering) ซึ่ง กรมควบคุมมลพิษ หวังเป็นอย่างยิ่งว่าการดำเนินโครงการสนับสนุนและเสริมสร้างสมรรถนะฯ จะเป็นส่วนหนึ่งในการผลักดัน สนับสนุน และส่งเสริมให้ทุกหน่วยงานที่เกี่ยวข้องตระหนักถึงความสำคัญของการมีส่วนร่วมในการจัดการขยะมูลฝอยให้เป็นไปอย่างต่อเนื่อง และเป็นรูปธรรม รวมทั้งเพื่อเป็นการพัฒนาระบบการจัดการขยะมูลฝอยให้เป็นไปอย่างมีประสิทธิภาพ และถูกต้องตามหลักวิชาการ



“โครงการสนับสนุนและเสริมสร้างสมรรถนะให้กับองค์กรปกครองส่วนท้องถิ่นในการบริหารจัดการ
ขยะมูลฝอยและของเสียอันตรายจากชุมชน ประจำปีงบประมาณ พ.ศ. ๒๕๕๑ - ๒๕๕๔”

๒. วัตถุประสงค์

๒.๑ เพื่อส่งเสริมและสนับสนุนให้เกิดการบูรณาการระหว่างหน่วยงานกลางและหน่วยงานส่วนภูมิภาคในการบริหารจัดการขยะมูลฝอย ตามหลักธรรมาภิบาล

๒.๒ เพื่อเสริมสร้างสมรรถนะและถ่ายทอดองค์ความรู้ให้กับขององค์กรปกครองส่วนท้องถิ่นในการบริหารจัดการขยะมูลฝอย ของเสียอันตรายจากชุมชน และมูลฝอยติดเชื้อในแต่ละกลุ่มพื้นที่จังหวัดเป้าหมาย

๒.๓ เพื่อสนับสนุนให้องค์กรปกครองส่วนท้องถิ่นมีการดำเนินการตามแผนปฏิบัติการจัดการขยะมูลฝอยอย่างต่อเนื่อง รวมทั้งมีการจัดเตรียมระบบการจัดการของเสียอันตรายจากชุมชน และแผนปฏิบัติการบริหารจัดการมูลฝอยติดเชื้อในแต่ละกลุ่มพื้นที่จังหวัดเป้าหมาย

๓. เป้าหมาย

๓.๑ องค์กรปกครองส่วนท้องถิ่นเป้าหมายมีสมรรถนะในการบริหารจัดการขยะมูลฝอยผ่านเกณฑ์ที่กำหนดอย่างน้อย ๔ สมรรถนะ จาก ๖ สมรรถนะ

๓.๒ องค์กรปกครองส่วนท้องถิ่นที่ร่วมดำเนินโครงการฯ ในปี ๒๕๕๓ มีการดำเนินกิจกรรมตามแผนปฏิบัติการจัดการขยะมูลฝอยที่กำหนดไว้

๔. พื้นที่ดำเนินการ

๔.๑ การจัดการขยะมูลฝอยชุมชน ในพื้นที่ อปท. จำนวน ๑๓๑ แห่ง รายละเอียดดังตารางที่ ๑

๔.๒ การจัดการของเสียอันตรายจากชุมชน ในพื้นที่ อปท. จำนวนอย่างน้อย ๗ แห่ง ได้แก่

- เทศบาลนครปากเกร็ด
- เทศบาลนครพระนครศรีอยุธยา
- เทศบาลนครอุบลราชธานี
- เทศบาลเมืองเขลางค์นคร
- เทศบาลเมืองมหาสารคาม
- เทศบาลเมืองชลุง
- เทศบาลเมืองศรีสะเกษ

๔.๓ การจัดการมูลฝอยติดเชื้อ ในพื้นที่ อปท. ที่เป็นที่ตั้งของศูนย์ จำนวน ๔ กลุ่มพื้นที่ (๑๓ จังหวัด) ได้แก่

- กลุ่มเมืองพัทยา (ชลบุรี ระยอง จันทบุรี ตราด)
- กลุ่มเทศบาลเมืองฉะเชิงเทรา (ฉะเชิงเทรา นครนายก สระแก้ว ปราจีนบุรี)
- กลุ่มเทศบาลนครภูเก็ต (ภูเก็ต พังงา กระบี่)
- กลุ่มเทศบาลนครหาดใหญ่ (สงขลา สตูล)



“โครงการสนับสนุนและเสริมสร้างสมรรถนะให้กับองค์กรปกครองส่วนท้องถิ่นในการบริหารจัดการ
ขยะมูลฝอยและของเสียอันตรายจากชุมชน ประจำปีงบประมาณ พ.ศ. ๒๕๕๑ - ๒๕๕๔”

ตารางที่ ๑ พื้นที่ในการดำเนินโครงการสนับสนุนและเสริมสร้างสมรรถนะให้กับองค์กรปกครองส่วนท้องถิ่นในการ
บริหารจัดการขยะมูลฝอยและของเสียอันตรายจากชุมชน ประจำปีงบประมาณ พ.ศ. ๒๕๕๔

สสจ.	ทสจ.	อปท.
๑	เชียงใหม่	ทน.เชียงใหม่
		ทม.เมืองแกนพัฒนา
		ทม.เวียงฝาง
		ทม.แม่ใจ
	เชียงราย	ทน.เชียงราย
		ทต.แม่สาย
		ทต.แม่สรวย
	แม่ฮ่องสอน	ทต.เวียง
		ทม.แม่ฮ่องสอน
	ลำพูน	ทม.ลำพูน
		ทต.อุโมงค์
๒	ลำปาง	ทน.ลำปาง
		ทม.เขลางค์นคร
	สุโขทัย	ทม.สุโขทัยธานี
		ทม.สวรรคโลก
	แพร่	ทต.ศรีสำโรง
		ทม.แพร่
๓	พิษณุโลก	ทน.พิษณุโลก
		ทต.บางระกำ
	น่าน	ทม.น่าน
		ทต.ทุ่งช้าง
		ทต.ท่าวังผา
		ทต.บัว
		ทต.น่าน้อย
		ทต.เชียงกลาง
	อุตรดิตถ์	ทม.อุตรดิตถ์
		ทต.หัวดง
	พิจิตร	ทม.พิจิตร
		ทม.บางมูลนาก
		ทต.วังทรายพูน



“โครงการสนับสนุนและเสริมสร้างสมรรถนะให้กับองค์กรปกครองส่วนท้องถิ่นในการบริหารจัดการ
ขยะมูลฝอยและของเสียอันตรายจากชุมชน ประจำปีงบประมาณ พ.ศ. ๒๕๕๑ - ๒๕๕๔”

ตารางที่ ๑ พื้นที่ในการดำเนินโครงการสนับสนุนและเสริมสร้างสมรรถนะให้กับองค์กรปกครองส่วนท้องถิ่นในการ
บริหารจัดการขยะมูลฝอยและของเสียอันตรายจากชุมชน ประจำปีงบประมาณ พ.ศ. ๒๕๕๔ (ต่อ-๑)

ต.ส.ก.	ท.ส.จ.	อ.ป.ท.
๔	นครสวรรค์	ทน.นครสวรรค์
		ทม.ตากลี
		ทต.ท่าตะโก
	กำแพงเพชร	ทม.กำแพงเพชร
๕	นครปฐม	ทน.นครปฐม
	สมุทรสาคร	ทน.สมุทรสาคร
		ทม.อ้อมน้อย
		ทต.หลักห้า
สุพรรณบุรี	ทม.สุพรรณบุรี	
	ชัยนาท	ทม.ชัยนาท
๖	นนทบุรี	ทน.ปากเกร็ด
		ทม.บางกรวย
	สมุทรปราการ	ทน.สมุทรปราการ
	พระนครศรีอยุธยา	ทน.พระนครศรีอยุธยา
		ทม.เสนา
	ปทุมธานี	ทม.ปทุมธานี
		ทม.รังสิต
สิงห์บุรี	ทม.สิงห์บุรี	
อ่างทอง	ทม.อ่างทอง	
๗	เพชรบูรณ์	ทม.เพชรบูรณ์
	สระบุรี	ทม.สระบุรี
		ทม.พระพุทธบาท
	ปราจีนบุรี	ทม.ปราจีนบุรี
	นครนายก	ทม.นครนายก
ลพบุรี	ทต.หนองม่วง	
๘	เพชรบุรี	ทม.ชะอำ
	ประจวบคีรีขันธ์	ทม.หัวหิน



“โครงการสนับสนุนและเสริมสร้างสมรรถนะให้กับองค์กรปกครองส่วนท้องถิ่นในการบริหารจัดการ
ขยะมูลฝอยและของเสียอันตรายจากชุมชน ประจำปีงบประมาณ พ.ศ. ๒๕๕๑ - ๒๕๕๔”

ตารางที่ ๑ พื้นที่ในการดำเนินโครงการสนับสนุนและเสริมสร้างสมรรถนะให้กับองค์กรปกครองส่วนท้องถิ่นในการ
บริหารจัดการขยะมูลฝอยและของเสียอันตรายจากชุมชน ประจำปีงบประมาณ พ.ศ. ๒๕๕๔ (ต่อ-๒)

ต.ส.ก.	ท.ส.จ.	อปท.
๙	สกลนคร	ทม.สกลนคร
		ทต.พังโคน
	หนองคาย	ทม.หนองคาย
		ทม.ท่าบ่อ
	อุดรธานี	ทน.อุดรธานี
		ทม.โนนสูง-น้ำคำ
		ทม.หนองสำโรง
เลย	ทม.เลย	
นครพนม	ทม.นครพนม	
๑๐	ขอนแก่น	ทน.ขอนแก่น
		ทม.ชุมแพ
		ทม.บ้านไผ่
		ทม.เมืองพล
		ทต.หนองโก
	มหาสารคาม	ทม.มหาสารคาม
		ทต.เขียงยืน
		ทต.ท่าขอนยาง
	กาฬสินธุ์	ทม.กาฬสินธุ์
	ชัยภูมิ	ทม.ชัยภูมิ
หนองบัวลำภู	ทม.หนองบัวลำภู	
๑๑	นครราชสีมา	ทน.นครราชสีมา
		ทม.ปากช่อง
	ศรีสะเกษ	ทม.ศรีสะเกษ
		ทม.กันทรลักษ์
	สุรินทร์	ทต.สังขะ
		ทต.ระแงง
	บุรีรัมย์	ทม.บุรีรัมย์



“โครงการสนับสนุนและเสริมสร้างสมรรถนะให้กับองค์กรปกครองส่วนท้องถิ่นในการบริหารจัดการ
ขยะมูลฝอยและของเสียอันตรายจากชุมชน ประจำปีงบประมาณ พ.ศ. ๒๕๕๑ - ๒๕๕๔”

ตารางที่ ๑ พื้นที่ในการดำเนินโครงการสนับสนุนและเสริมสร้างสมรรถนะให้กับองค์กรปกครองส่วนท้องถิ่นในการ
บริหารจัดการขยะมูลฝอยและของเสียอันตรายจากชุมชน ประจำปีงบประมาณ พ.ศ. ๒๕๕๔ (ต่อ-๓)

สถ.ก.	ทสจ.	อปท.
๑๒	อุบลราชธานี	ทน.อุบลราชธานี
		ทม.วารินชำราบ
		ทม.พิบูลมังสาหาร
		ทม.เดชอุดม
	อำนาจเจริญ	ทม.อำนาจเจริญ
	ยโสธร	ทม.ยโสธร
	มุกดาหาร	ทม.มุกดาหาร
๑๓	ระยอง	ทน.ระยอง
		ทม.มาบตาพุด
	จันทบุรี	ทม.ขลุง
		ทม.จันทบุรี
	ตราด	ทม.ตราด
	ชลบุรี	ทม.แสนสุข
		ทม.บ้านบึง
		ทม.ศรีราชา
		เมืองพัทยา *
		ทน.แหลมฉบัง
	สระแก้ว	ทต.วังน้ำเย็น
ฉะเชิงเทรา	ทม.ฉะเชิงเทรา *	
๑๔	สุราษฎร์ธานี	ทน.สุราษฎร์ธานี
		ทม.เกาะสมุย
	นครศรีธรรมราช	ทน.นครศรีธรรมราช
		ทม.ปากพนัง
		ทม.ทุ่งสง
ชุมพร	ทม.หลังสวน	



“โครงการสนับสนุนและเสริมสร้างสมรรถนะให้กับองค์กรปกครองส่วนท้องถิ่นในการบริหารจัดการ
ขยะมูลฝอยและของเสียอันตรายจากชุมชน ประจำปีงบประมาณ พ.ศ. ๒๕๕๑ - ๒๕๕๔”

ตารางที่ ๑ พื้นที่ในการดำเนินโครงการสนับสนุนและเสริมสร้างสมรรถนะให้กับองค์กรปกครองส่วนท้องถิ่นในการ
บริหารจัดการขยะมูลฝอยและของเสียอันตรายจากชุมชน ประจำปีงบประมาณ พ.ศ. ๒๕๕๔ (ต่อ-๔)

สถ.ภ.	ทสจ.	อปท.
๑๕	ภูเก็ต	ทน.ภูเก็ต *
		ทม.ป่าตอง
		ทม.กะทู้
	ตรัง	ทน.ตรัง
		ทม.กันตัง
		ทต.ท่าข้าม
	กระบี่	ทม.กระบี่
	พังงา	ทม.พังงา
		ทม.ตะกั่วป่า
	สตูล	ทม.สตูล
ทต.ควนโดน		
๑๖	สงขลา	ทน.สงขลา
		ทน.หาดใหญ่ *
		ทม.คอหงส์
		ทม.สิงหนคร
		ทม.สะเดา
	ยะลา	ทน.ยะลา
	พัทลุง	ทม.พัทลุง
	ปัตตานี	ทม.ปัตตานี
นราธิวาส	ทม.นราธิวาส	
จำนวน อปท. รวม ๑๓๑ แห่ง (อปท. เก่า ๙๑ แห่ง และ อปท. ใหม่ ๔๐ แห่ง)		

หมายเหตุ :

พื้นที่เป้าหมายแห่งใหม่ในการดำเนินโครงการสนับสนุนและเสริมสร้างสมรรถนะให้กับองค์กรปกครองส่วนท้องถิ่นในการบริหารจัดการขยะมูลฝอยและของเสีย
อันตรายจากชุมชน ในปี ๒๕๕๔ ประกอบด้วย เทศบาลเมือง และ เทศบาลตำบล จำนวน ๔๐ แห่ง

พื้นที่ดำเนินโครงการสนับสนุนองค์กรปกครองส่วนท้องถิ่นในการจัดเตรียมระบบการจัดการของเสียอันตรายจากชุมชน ในปี ๒๕๕๔ จำนวน ๗ แห่ง (ทน.ปากเกร็ด
ทน.พระนครศรีอยุธยา ทน.อุบลราชธานี ทม.เขลางค์นคร ทม.มหาสารคาม ทม.ขลุง ทม.ศรีสะเกษ)

* พื้นที่ดำเนินโครงการจัดการมูลฝอยติดเชื้อแบบศูนย์รวมที่มีประสิทธิภาพขององค์กรปกครองส่วนท้องถิ่นและหน่วยงานที่เกี่ยวข้องในแต่ละกลุ่มพื้นที่ โดยมี อปท.
ที่ดูแลที่ตั้งศูนย์การจัดการมูลฝอยติดเชื้อ ในปี ๒๕๕๔ จำนวน ๔ แห่ง (กลุ่ม เมืองพัทยา กลุ่ม ทม.ฉะเชิงเทรา กลุ่ม ทน.ภูเก็ต และ กลุ่ม ทน.หาดใหญ่)

สถ.ภ.	๑	๒	๓	๔	๕	๖	๗	๘	๙	๑๐	๑๑	๑๒	๑๓	๑๔	๑๕	๑๖
จำนวน อปท. เก่า ที่เคยดำเนินโครงการฯ ในปี พ.ศ. ๒๕๕๓ (แห่ง)	๗	๔	๕	๓	๕	๘	๔	๒	๘	๖	๕	๖	๘	๕	๘	๗
จำนวน อปท. ใหม่ที่เริ่มดำเนินโครงการฯ ในปี พ.ศ. ๒๕๕๔ (แห่ง)	๕	๒	๘	๑	๑	๑	๒	-	๑	๕	๒	๒	๔	๑	๓	๒
จำนวน อปท. รวมที่ดำเนินโครงการฯ ในปี พ.ศ. ๒๕๕๔ (แห่ง)	๑๒	๖	๑๓	๔	๖	๙	๖	๒	๙	๑๑	๗	๘	๑๒	๖	๑๑	๙



“โครงการสนับสนุนและเสริมสร้างสมรรถนะให้กับองค์กรปกครองส่วนท้องถิ่นในการบริหารจัดการ
ขยะมูลฝอยและของเสียอันตรายจากชุมชน ประจำปีงบประมาณ พ.ศ. ๒๕๕๑ - ๒๕๕๔”

๕. การดำเนินงาน

๕.๑ รวบรวมข้อมูลด้านการจัดการขยะมูลฝอย/ของเสียอันตรายจากชุมชน ของเทศบาลในพื้นที่ที่รับผิดชอบทั้ง ๖ สมรรถนะ ได้แก่ ข้อมูลพื้นฐาน แผนปฏิบัติการด้านการจัดการขยะมูลฝอย/ของเสียอันตรายจากชุมชน ข้อมูลด้านการลดและใช้ประโยชน์ขยะมูลฝอย/ของเสียอันตรายจากชุมชน ข้อมูลด้านการเก็บรวบรวมขยะมูลฝอย ข้อมูลด้านการรวมกลุ่มพื้นที่และข้อมูลโครงการที่จะเสนอขอรับการสนับสนุนงบประมาณผ่านแผนปฏิบัติการเพื่อการจัดการคุณภาพสิ่งแวดล้อมระดับจังหวัด (ถ้ามี) ข้อมูลการกำจัดขยะมูลฝอย (สถานที่กำจัดขยะมูลฝอย) และข้อมูลรายได้ในการจัดการขยะมูลฝอยของปีที่ผ่านมา เพื่อใช้ประกอบในการประเมินประสิทธิภาพในการบริหารจัดการขยะมูลฝอย (ทั้ง ๖ สมรรถนะ) เบื้องต้น

๕.๒ จัดประชุมชี้แจงรายละเอียดโครงการฯ ให้กับ สสจ. ทสจ. ในพื้นที่เป้าหมายทั้งหมด และเจ้าหน้าที่จาก ทส. ที่มีส่วนเกี่ยวข้อง

๕.๓ ดำเนินการโอนงบประมาณสนับสนุนให้กับ สสจ. เพื่อเป็นค่าใช้จ่ายในการบริหารและประสานงานในการดำเนินโครงการสนับสนุนและเสริมสร้างสมรรถนะให้กับองค์กรปกครองส่วนท้องถิ่นในการบริหารจัดการขยะมูลฝอยและค่าใช้จ่ายในการสนับสนุน อปท. ในการเพิ่มสมรรถนะในการบริหารจัดการขยะมูลฝอย (ตามที่ อปท. ร้องขอ) รวมทั้งดำเนินการโอนงบประมาณสนับสนุน ให้กับ ทสจ. เพื่อเป็นค่าใช้จ่ายในการบริหารและประสานงานโครงการสนับสนุนและเสริมสร้างสมรรถนะให้กับองค์กรปกครองส่วนท้องถิ่นในการบริหารจัดการขยะมูลฝอย ทั้งนี้ ค่าใช้จ่ายในการประสานงานดังกล่าวขึ้นกับระยะทางและความเหมาะสมของพื้นที่

๕.๔ วิเคราะห์ผลการดำเนินการที่ผ่านมาของพื้นที่เป้าหมายปี ๒๕๕๓ พร้อมทั้งจัดทำข้อคิดเห็นและข้อเสนอแนะ/แนวทางในการเพิ่มประสิทธิภาพในการบริหารจัดการขยะมูลฝอยในแต่ละสมรรถนะกับองค์กรปกครองส่วนท้องถิ่นเป้าหมายในปี ๒๕๕๓

๕.๕ สสจ. ร่วมกับ ทสจ. พื้นที่เป้าหมายดำเนินการจัดประชุมชี้แจงรายละเอียดการดำเนินโครงการฯ เป็นรายภาค (ตามพื้นที่ของ สสจ.)

๕.๖ ผลักดันให้ อปท. เป้าหมายมีการดำเนินกิจกรรมในการเพิ่มสมรรถนะในการจัดการขยะมูลฝอย และของเสียอันตรายจากชุมชน

๕.๖.๑ แผนปฏิบัติการจัดการขยะมูลฝอย

ร่วมกับ อปท. ในการตรวจสอบ/ทบทวนจัดทำแผนปฏิบัติการด้านการจัดการขยะมูลฝอย/แผนของเสียอันตรายจากชุมชน ของ อปท. ที่จะดำเนินงานในปีงบประมาณ ๒๕๕๔ และในปีต่อไป (แผน ๓ ปี) ให้ครอบคลุมถึงปัญหาของการจัดการฯ รวมทั้งส่งเสริมให้ อปท. ในพื้นที่เดิมในปี พ.ศ. ๒๕๕๓ มีการดำเนินการตามแผนฯ

๕.๖.๒ กิจกรรมลด คัดแยก และใช้ประโยชน์ขยะมูลฝอยหรือของเสียอันตรายจากชุมชน

ร่วมกับ อปท. ดำเนินการกิจกรรมด้านการลด คัดแยก และใช้ประโยชน์ขยะมูลฝอย/ของเสียอันตรายจากชุมชน โดยรูปแบบของกิจกรรมขึ้นอยู่กับความต้องการของแต่ละ อปท.

๕.๖.๓ การเพิ่มประสิทธิภาพในการเก็บขนขยะมูลฝอย

ร่วมกับ อปท. ในการติดตามและประเมินประสิทธิภาพการให้บริการเก็บรวบรวมและขนส่งขยะมูลฝอย โดยประเมินจากพื้นที่การให้บริการกับปริมาณขยะมูลฝอยที่เก็บรวบรวมได้ พร้อมทั้งหาแนวทางเพิ่มประสิทธิภาพในการเก็บรวบรวมขยะมูลฝอย (ในกรณีที่ประสิทธิภาพในการเก็บขนไม่ผ่านเกณฑ์การประเมิน)



“โครงการสนับสนุนและเสริมสร้างสมรรถนะให้กับองค์กรปกครองส่วนท้องถิ่นในการบริหารจัดการ
ขยะมูลฝอยและของเสียอันตรายจากชุมชน ประจำปีงบประมาณ พ.ศ. ๒๕๕๑ - ๒๕๕๔”

๕.๖.๔ การบริหารจัดการขยะมูลฝอยหรือมูลฝอยติดเชื้อในลักษณะรวมศูนย์

ร่วมกับ อปท. เป้าหมาย ในการเตรียมความพร้อมร่วมกับ อปท. ในการจัดตั้งศูนย์กำจัดขยะมูลฝอยรวมหรือมูลฝอยติดเชื้อรวม (Clustering) เพื่อเสนอเข้าแผนปฏิบัติการเพื่อการจัดการคุณภาพสิ่งแวดล้อมระดับจังหวัด (ตามลำดับความสำคัญของพื้นที่) รวมทั้งผลักดันให้ อปท. ที่ได้รับการสนับสนุนงบประมาณแล้วมีการดำเนินการปรับปรุง/ก่อสร้าง รวมทั้งตรวจสอบ/ทบทวนการจัดกลุ่มพื้นที่ (Cluster) ในพื้นที่ต่างๆ

๕.๖.๕ การเพิ่มประสิทธิภาพในการกำจัดขยะมูลฝอย

ร่วมกับ อปท. ในการประเมินสถานที่กำจัดขยะมูลฝอย พร้อมทั้งเก็บตัวอย่างและวิเคราะห์คุณภาพน้ำใต้ดิน ทั้งนี้ อปท. ที่ไม่ผ่านเกณฑ์ในสมรรถนะที่ ๕ (ประสิทธิภาพในการกำจัดขยะมูลฝอย) ในปี ๒๕๕๓ ทส. จะเสนอแนวทางการปรับปรุงสถานที่กำจัดขยะมูลฝอยให้ อปท. ดำเนินการต่อไป รวมทั้งจัดฝึกอบรมเชิงปฏิบัติการเพื่อเสริมสร้างสมรรถนะในการบริหารจัดการขยะมูลฝอยให้กับ อปท.

๕.๖.๖ แนวทางในการเพิ่มรายได้ในการจัดการขยะมูลฝอย

จัดฝึกอบรมการใช้โปรแกรมประยุกต์แนวทางการกำหนดอัตราค่าบริการกำจัดขยะมูลฝอยเชิงพื้นที่ และแนวทางในการเพิ่มรายได้จากการจัดการขยะมูลฝอย

๕.๗ ดำเนินการติดตามและประเมินผลการดำเนินการ พร้อมทั้งจัดทำรายงานผลการดำเนินงานเป็นรายไตรมาส รวมทั้งรายงานสรุปผลการดำเนินโครงการ

๖. ผลที่คาดว่าจะได้รับ

๖.๑ เกิดการบูรณาการระหว่างหน่วยงานกลางและหน่วยงานส่วนภูมิภาคในการบริหารจัดการขยะมูลฝอย

๖.๒ องค์กรปกครองส่วนท้องถิ่นเป้าหมายมีประสิทธิภาพในการบริหารจัดการขยะมูลฝอยเพิ่มขึ้น ปริมาณขยะมูลฝอยได้รับการจัดการอย่างถูกต้องตามหลักวิชาการมากขึ้น

๖.๓ องค์กรปกครองส่วนท้องถิ่นเป้าหมายมีแผนการจัดการขยะมูลฝอยเพื่อรองรับการพัฒนาและขยายตัวของเทศบาลอย่างเหมาะสม

๗. ระยะเวลาดำเนินการ

ตุลาคม ๒๕๕๓ – กันยายน ๒๕๕๔

๘. งบประมาณดำเนินการ

จากงบประมาณปี พ.ศ. ๒๕๕๔ ของกรมควบคุมมลพิษ



“โครงการสนับสนุนและเสริมสร้างสมรรถนะให้กับองค์กรปกครองส่วนท้องถิ่นในการบริหารจัดการ
ขยะมูลฝอยและของเสียอันตรายจากชุมชน ประจำปีงบประมาณ พ.ศ. ๒๕๕๑ - ๒๕๕๔”

๙. บทบาทหน้าที่ของผู้รับผิดชอบโครงการ

กรมควบคุมมลพิษ

๑) วิเคราะห์ผลการดำเนินการที่ผ่านมาของพื้นที่เป้าหมาย พร้อมทั้งจัดทำข้อคิดเห็นและข้อเสนอแนะ/แนวทางในการเพิ่มประสิทธิภาพในการบริหารจัดการขยะมูลฝอยในแต่ละสมรรถนะกับองค์กรปกครองส่วนท้องถิ่น ในปี ๒๕๕๓

๒) จัดประชุมชี้แจงและหารือรายละเอียดในการดำเนินโครงการในปี ๒๕๕๔ ร่วมกับ สสจ. และ ทสจ. พื้นที่เป้าหมาย

๓) โอนงบประมาณสนับสนุนให้กับ ทสจ. และ สสจ. เพื่อเป็นค่าใช้จ่ายในการติดต่อและประสานงานกับองค์กรปกครองส่วนท้องถิ่น รวมทั้งโอนงบประมาณสนับสนุนสำหรับดำเนินการกิจกรรมเพิ่มสมรรถนะในการบริหารจัดการขยะมูลฝอยกับองค์กรปกครองส่วนท้องถิ่นทั้ง ๑๓๑ แห่งโดยผ่านทาง ทสจ. หรือ สสจ.

๔) ร่วมประชุมชี้แจงรายละเอียดการดำเนินโครงการฯ ในปี ๒๕๕๔ ตามที่ สสจ. จัดประชุมเป็นรายภาค

๕) ร่วมลงพื้นที่ในการนำข้อคิดเห็นและข้อเสนอแนะ/แนวทางในการเพิ่มประสิทธิภาพในการบริหารจัดการขยะมูลฝอยเสนอให้องค์กรปกครองส่วนท้องถิ่นที่เป้าหมาย พิจารณาในการนำไปประยุกต์ใช้หรือปรับปรุงในการดำเนินงานของแต่ละองค์กรปกครองส่วนท้องถิ่น (ตามที่ ทสจ. หรือ สสจ. ร้องขอ)

๖) จัดประชุมเชิงปฏิบัติการแนวทางในการเพิ่มสมรรถนะในการบริหารจัดการขยะมูลฝอยให้กับองค์กรปกครองส่วนท้องถิ่น

๗) ลงพื้นที่เพื่อเก็บตัวอย่างคุณภาพน้ำใต้ดินและประเมินสถานที่กำจัดขยะมูลฝอย

๘) รวบรวมผลความก้าวหน้าของการดำเนินงานเป็นรายไตรมาส จาก สสจ. เพื่อรายงานในภาพรวมตามข้อสั่งการ

๙) ร่วมติดตามและประเมินผลการดำเนินโครงการฯ พร้อมทั้งจัดทำรายงานในภาพรวมของโครงการฯ เพื่อนำส่ง กพร. ต่อไป

สำนักงานสิ่งแวดล้อมภาค

๑) ร่วมกับ ทสจ. ในพื้นที่เป้าหมายในการประสานการยืนยันจากองค์กรปกครองส่วนท้องถิ่นในการเข้าร่วมโครงการในปีงบประมาณ พ.ศ. ๒๕๕๔

๒) จัดประชุมชี้แจงรายละเอียดการดำเนินโครงการฯ ในปี ๒๕๕๔ ร่วมกับ ทสจ. ในพื้นที่เป้าหมายให้กับ องค์กรปกครองส่วนท้องถิ่นในพื้นที่เป้าหมายเป็นรายภาค (ตามพื้นที่ สสจ.) อย่างน้อย ๑ ครั้ง ระยะเวลาไม่น้อยกว่า ๑ วัน

๓) ประสานกับ ทสจ. ในพื้นที่เป้าหมายเพื่อรวบรวมข้อมูลด้านการจัดการขยะมูลฝอยทั้ง ๖ สมรรถนะ เพื่อประเมินประสิทธิภาพในการบริหารจัดการขยะมูลฝอย (ทั้ง ๖ สมรรถนะ) เบื้องต้น พร้อมทั้งให้ข้อคิดเห็นและข้อเสนอแนะ/แนวทางในการเพิ่มประสิทธิภาพในการบริหารจัดการขยะมูลฝอยในแต่ละสมรรถนะกับองค์กรปกครองส่วนท้องถิ่นในพื้นที่เป้าหมาย



“โครงการสนับสนุนและเสริมสร้างสมรรถนะให้กับองค์กรปกครองส่วนท้องถิ่นในการบริหารจัดการ
ขยะมูลฝอยและของเสียอันตรายจากชุมชน ประจำปีงบประมาณ พ.ศ. ๒๕๕๑ - ๒๕๕๔”

๔) ร่วมกับ ทสจ. ในการนำข้อคิดเห็นและข้อเสนอแนะ/แนวทางในการเพิ่มประสิทธิภาพในการบริหารจัดการขยะมูลฝอยเสนอให้องค์กรปกครองส่วนท้องถิ่นที่เป้าหมาย พิจารณาในการนำไปประยุกต์ใช้หรือปรับปรุงในการดำเนินงานของแต่ละองค์กรปกครองส่วนท้องถิ่น

๕) ร่วมกับ ทสจ. ในการติดตามและให้ข้อคิดเห็นกับองค์กรปกครองส่วนท้องถิ่นในการดำเนินการในแต่ละสมรรถนะ

๖) รวบรวมรายงานผลความก้าวหน้าของการดำเนินงานเป็นรายไตรมาส จาก ทสจ. เพื่อรายงานในภาพรวมของภาคและจัดส่งให้ คพ. รวบรวมผลและรายงานในภาพรวม

๗) ร่วมประชุมต่างๆ และร่วมเก็บตัวอย่างคุณภาพน้ำใต้ดิน/ประเมินสถานที่กำจัดขยะมูลฝอยร่วมกับ ทสจ. และ คพ.

๘) ร่วมกับ ทสจ. ติดตามและประเมินผลการดำเนินโครงการฯ ทั้ง ๖ สมรรถนะ พร้อมทั้งจัดทำรายงานสรุปผลเป็นรายงานในภาพรวมของแต่ละ สสจ. จัดให้ คพ. รวบรวมเพื่อจัดทำเป็นรายงานในภาพรวมของโครงการฯ เพื่อนำส่ง กพร. ต่อไป

สำนักงานทรัพยากรธรรมชาติและสิ่งแวดล้อม

๑) ประสานกับ องค์กรปกครองส่วนท้องถิ่น ในพื้นที่เป้าหมายเพื่อยืนยันการเข้าร่วมโครงการในปีงบประมาณ พ.ศ. ๒๕๕๔

๒) ร่วมกับ สสจ. ในการจัดประชุมชี้แจงรายละเอียดการดำเนินโครงการฯ ในปี ๒๕๕๔ ให้กับ องค์กรปกครองส่วนท้องถิ่นในพื้นที่เป้าหมายเป็นรายภาค (ตามพื้นที่ สสจ.)

๓) ประสานกับเทศบาลต่างๆ ในพื้นที่เป้าหมายเพื่อรวบรวมข้อมูลด้านการจัดการขยะมูลฝอยทั้ง ๖ สมรรถนะ ได้แก่ ข้อมูลพื้นฐาน แผนปฏิบัติการด้านการจัดการขยะมูลฝอย ข้อมูลด้านการลดและใช้ประโยชน์ขยะมูลฝอย/ของเสียอันตรายชุมชน ข้อมูลด้านการเก็บรวบรวมขยะมูลฝอย ข้อมูลด้านการรวมกลุ่มพื้นที่หรือข้อมูลโครงการที่จะเสนอขอรับการสนับสนุนงบประมาณผ่านแผนปฏิบัติการเพื่อการจัดการคุณภาพสิ่งแวดล้อมระดับจังหวัด ข้อมูลการกำจัดขยะมูลฝอย (สถานที่กำจัดขยะมูลฝอย) และข้อมูลรายได้ในการจัดการขยะมูลฝอยของปีที่ผ่านมา เพื่อใช้ประกอบในการประเมินประสิทธิภาพในการบริหารจัดการขยะมูลฝอย (ทั้ง ๖ สมรรถนะ) เบื้องต้น

๔) ร่วมกับ สสจ. ในการนำข้อคิดเห็นและข้อเสนอแนะ/แนวทางในการเพิ่มประสิทธิภาพในการบริหารจัดการขยะมูลฝอยเสนอให้องค์กรปกครองส่วนท้องถิ่นที่เป้าหมาย พิจารณาในการนำไปประยุกต์ใช้หรือปรับปรุงในการดำเนินงานของแต่ละองค์กรปกครองส่วนท้องถิ่น

๕) ร่วมกับ สสจ. ในการติดตามและให้ข้อคิดเห็นกับองค์กรปกครองส่วนท้องถิ่นในการดำเนินการในแต่ละสมรรถนะ

๖) รายงานผลความก้าวหน้าของการดำเนินงานเป็นรายไตรมาสให้ สสจ. รวบรวมเพื่อรายงานในภาพรวมของภาค

๗) ร่วมประชุมต่างๆ และร่วมเก็บตัวอย่างคุณภาพน้ำใต้ดิน/ประเมินสถานที่กำจัดขยะมูลฝอยร่วมกับ สสจ. และ คพ.

๘) ร่วมกับ สสจ. ติดตามและประเมินผลการดำเนินโครงการฯ ทั้ง ๖ สมรรถนะ พร้อมทั้งจัดทำรายงานสรุปผลการดำเนินโครงการฯ เป็นรายพื้นที่ และจัดส่งให้ สสจ. รวบรวมและจัดทำเป็นรายงานในภาพรวมของแต่ละ สสจ.



“โครงการสนับสนุนและเสริมสร้างสมรรถนะให้กับองค์กรปกครองส่วนท้องถิ่นในการบริหารจัดการ
ขยะมูลฝอยและของเสียอันตรายจากชุมชน ประจำปีงบประมาณ พ.ศ. ๒๕๕๑ - ๒๕๕๔”

สำนักตรวจและประเมินผล/สำนักปลัดกระทรวงทรัพยากรธรรมชาติและสิ่งแวดล้อม

- ๑) ประสานและอำนวยความสะดวกให้หน่วยงานด้านสิ่งแวดล้อมใน ทส. ได้แก่ ทสจ. สสภ. สส. และ คพ. เป็นต้น ให้ดำเนินการสนับสนุนให้องค์กรปกครองส่วนท้องถิ่นมีสมรรถนะในการบริหารจัดการขยะมูลฝอยเพิ่มมากขึ้น
- ๒) ร่วมประชุมต่างๆ
- ๓) ร่วมลงพื้นที่ชี้แจงรายละเอียดและกำกับให้ดำเนินการเป็นไปตามตัวชี้วัดของกระทรวงฯ
- ๔) ร่วมลงพื้นที่ติดตามและประเมินผลการดำเนินงานโครงการฯ

องค์กรปกครองส่วนท้องถิ่น

- ๑) ให้ข้อมูลและร่วมดำเนินกิจกรรมในการเพิ่มสมรรถนะที่ อปท. ได้เลือกดำเนินการเลือก (อย่างน้อย ๔ ใน ๖ สมรรถนะ) หรือดำเนินการตามที่ ทส. ได้ให้ข้อคิดเห็นและข้อเสนอแนะในการเพิ่มประสิทธิภาพในการบริหารจัดการขยะมูลฝอยในแต่ละสมรรถนะ
- ๒) ร่วมประชุมและฝึกอบรม/ดูงาน
- ๓) ร่วมติดตามและประเมินผลการดำเนินงานของโครงการ

๑๐. ตัวชี้วัดความสำเร็จของโครงการ

๑๐.๑ องค์กรปกครองส่วนท้องถิ่นเป้าหมายอย่างน้อยร้อยละ ๘๐ มีสมรรถนะในการบริหารจัดการขยะมูลฝอยผ่านเกณฑ์ที่กำหนดอย่างน้อย ๔ สมรรถนะ จากสมรรถนะในการบริหารจัดการขยะมูลฝอยทั้งหมด ๖ สมรรถนะ

๑๐.๒ องค์กรปกครองส่วนท้องถิ่นในปี พ.ศ. ๒๕๕๓ มีการดำเนินการตามแผนปฏิบัติการจัดการขยะมูลฝอยร้อยละ ๑๐๐



บทที่ ๖

เกณฑ์การประเมินผล

วัดความสำเร็จของขององค์กรปกครองส่วนท้องถิ่นเป้าหมาย ให้มีสมรรถนะในการบริหารจัดการขยะมูลฝอยผ่านเกณฑ์การประเมินที่กำหนดอย่างน้อย ๔ สมรรถนะ จาก ๖ สมรรถนะ ซึ่งจะวัดผลในไตรมาสที่ ๔ โดยมีเกณฑ์ที่จะใช้ในการพิจารณาประสิทธิภาพในการบริหารจัดการขยะมูลฝอย ดังนี้

สมรรถนะที่ ๑ แผนปฏิบัติการจัดการขยะมูลฝอย

ตัวชี้วัด (กรณี อปท. เก่า ในปี พ.ศ. ๒๕๕๓) มีการทบทวนและวิเคราะห์แผนฯ ที่ครอบคลุมการจัดการขยะมูลฝอย/ของเสียอันตรายชุมชน/มูลฝอยติดเชื้อ และ อปท. มีการดำเนินกิจกรรมตามแผนฯ ที่กำหนดไว้ หรือ มี % ของแผนงานด้านการจัดการขยะมูลฝอยเพิ่มขึ้นจากปีที่ผ่านมา

ตัวชี้วัด (กรณี อปท. ใหม่ ในปี พ.ศ. ๒๕๕๔) มีแผนเฉพาะในการจัดการขยะมูลฝอย หรือ ของเสียอันตรายจากชุมชน หรือ มูลฝอยติดเชื้อ และส่งเสริมให้เทศบาลฯ มีการดำเนินกิจกรรมตามแผนฯ ที่กำหนดไว้ เช่น

- แผนพัฒนาเทศบาล ๓ ปี (ด้านการจัดการขยะมูลฝอย หรือ ของเสียอันตรายชุมชน หรือ มูลฝอยติดเชื้อ)
- แผนปฏิบัติการเพื่อการจัดการคุณภาพสิ่งแวดล้อม (ด้านการจัดการขยะมูลฝอย)
- แผนแม่บทการบริหารจัดการขยะมูลฝอย

หลักฐานที่ใช้ประกอบ :

กรอกรายละเอียดของแผนด้านการจัดการขยะมูลฝอย ที่บรรจุอยู่ในแผนฯ ต่าง ๆ ที่มีการดำเนินโครงการฯ ประจำปีงบประมาณ พ.ศ. ๒๕๕๔ โดยรายละเอียดของแผนฯ ประกอบด้วย ชื่อโครงการ วัตถุประสงค์ เป้าหมาย/กิจกรรม (ผลผลิตของโครงการ) งบประมาณและแหล่งที่มา ผลที่คาดว่าจะได้รับ หน่วยงานที่รับผิดชอบ

สมรรถนะที่ ๒ การลด คัดแยก และใช้ประโยชน์ขยะมูลฝอย (๓Rs) หรือ ของเสียอันตรายจากชุมชน

ตัวชี้วัด มีตัวเลข ร้อยละ หรือ ข้อมูลการนำขยะมูลฝอยกลับมาใช้ประโยชน์ใหม่ หรือ มีการลด คัดแยก และใช้ประโยชน์ขยะมูลฝอย หรือ ของเสียอันตรายจากชุมชน ในรูปแบบของกิจกรรมต่าง ๆ ที่มีการดำเนินโครงการ/กิจกรรม ประจำปีงบประมาณ พ.ศ. ๒๕๕๔ เช่น

- กิจกรรมลดและคัดแยกขยะมูลฝอย (๓Rs) หรือ ของเสียอันตรายจากชุมชน
- กิจกรรมในรูปแบบศูนย์ (๑ เทศบาล ๑ ศูนย์รีไซเคิล)
- ธนาคารขยะ หรือ ศูนย์จัดทำน้ำหมัก/ปุ๋ยชีวภาพ
- รวมทั้งมีการบันทึกปริมาณขยะมูลฝอยที่เกิดจากกิจกรรมลด คัดแยก และใช้ประโยชน์จากขยะมูลฝอย (เป็นรายเดือน หรือ รายปี)

ทั้งนี้ อปท. เก่าที่ดำเนินงานในปี ๒๕๕๓ ควรมีการกำหนดเป้าหมายในการรีไซเคิล หรือมีการเพิ่มพื้นที่ในการดำเนินโครงการฯ มากขึ้น



“โครงการสนับสนุนและเสริมสร้างสมรรถนะให้กับองค์กรปกครองส่วนท้องถิ่นในการบริหารจัดการ
ขยะมูลฝอยและของเสียอันตรายจากชุมชน ประจำปีงบประมาณ พ.ศ. ๒๕๕๑ - ๒๕๕๔”

หลักฐานที่ใช้ประกอบ :

รายละเอียดผลการดำเนินงานโครงการ/กิจกรรมที่เกี่ยวข้องอย่างใดอย่างหนึ่ง ซึ่งต้องมีการดำเนินงาน ประจำปีงบประมาณ พ.ศ. ๒๕๕๔ โดยมีการระบุวัน เวลา และสถานที่ พร้อมทั้งภาพถ่ายการดำเนินงานโครงการ/กิจกรรม หรือ ปริมาณขยะมูลฝอยที่สามารถรีไซเคิลได้

สมรรถนะที่ ๓ ประสิทธิภาพในการเก็บขนขยะมูลฝอย

ตัวชี้วัด ประสิทธิภาพในการเก็บขนขยะมูลฝอยประจำปีงบประมาณ พ.ศ. ๒๕๕๔ ระดับเทศบาลนคร ไม่ต่ำกว่าร้อยละ ๙๕ ในระดับเทศบาลเมือง ไม่ต่ำกว่าร้อยละ ๙๐ และในระดับเทศบาลตำบลหรือองค์การบริหารส่วนตำบล ไม่ต่ำกว่าร้อยละ ๘๕ โดยพิจารณาจาก

- เส้นทางในการเก็บขน พาหนะในการจัดเก็บ และพื้นที่ให้การบริการ
- ปริมาณขยะมูลฝอยที่ได้รับการจัดเก็บเพิ่มขึ้น (จำนวนครัวเรือนที่ได้รับการเพิ่มขึ้นจากปี พ.ศ. ๒๕๕๓)

หลักฐานที่ใช้ประกอบ :

แผนที่เส้นทางในการเก็บขนของรถเก็บขนขยะมูลฝอย พร้อมทั้ง รายละเอียดการดำเนินการเก็บขนขยะมูลฝอย อาทิเช่น ปริมาณขยะมูลฝอยที่เกิดขึ้น ปริมาณขยะมูลฝอยที่สามารถเก็บขนได้ เส้นทางในการเก็บขน และพื้นที่ให้การบริการ ปริมาณขยะมูลฝอยที่ตกค้าง และสถิติเรื่องร้องเรียน เป็นต้น

สมรรถนะที่ ๔ การบริหารจัดการขยะมูลฝอย หรือ มูลฝอยติดเชื้อในลักษณะรวมศูนย์

ตัวชี้วัด มีการจัดทำ MOU ในการจัดการขยะมูลฝอย/มูลฝอยติดเชื้อ หรือ มีการรวมกลุ่มของ อปท. หรือ หน่วยงานต่าง ๆ ที่นำขยะมูลฝอย/มูลฝอยติดเชื้อ มากำจัดร่วมกันในพื้นที่ใดพื้นที่หนึ่ง โดยมีหลักฐานการลงนาม เช่น

- หลักฐานการลงนามสัญญาในการนำขยะมูลฝอย/มูลฝอยติดเชื้อ มากำจัดร่วม ของแต่ละ อปท.
- หนังสือแสดงความจำนงในการขอทิ้งร่วมด้วย ของแต่ละ อปท.
- สำหรับกรณี ที่ อปท. นำขยะไปทิ้งในสถานที่กำจัดขยะมูลฝอยของเอกชน ต้องมีหลักฐานแสดงว่า

เอกชน นั้นมีการรับกำจัดขยะมูลฝอยของหน่วยงานอื่นด้วย

หลักฐานที่ใช้ประกอบ :

บันทึกการลงนามความร่วมมือการแบ่งกลุ่มพื้นที่เพื่อรองรับการจัดตั้งศูนย์จัดการขยะมูลฝอย (MOU) หรือ บันทึกข้อตกลงระหว่างเทศบาลในการนำขยะมูลฝอยมากำจัดร่วม โดยมีการระบุรายชื่อหน่วยงานที่มีการลงนาม MOU หรือ รายชื่อหน่วยงานที่มีการนำทิ้งขยะมูลฝอยมาทิ้งร่วม



“โครงการสนับสนุนและเสริมสร้างสมรรถนะให้กับองค์กรปกครองส่วนท้องถิ่นในการบริหารจัดการ
ขยะมูลฝอยและของเสียอันตรายจากชุมชน ประจำปีงบประมาณ พ.ศ. ๒๕๕๑ - ๒๕๕๔”

สมรรถนะที่ ๕ ประสิทธิภาพในการกำจัดขยะมูลฝอย

ตัวชี้วัด การดำเนินงานบริหารจัดการขยะมูลฝอยของ อปท. อย่างน้อยต้องมีการดำเนินการในลักษณะการเทกองที่มีการควบคุม (Controlled Dump) หรือ การฝังกลบขยะมูลฝอยตามหลักทางวิศวกรรม (Engineered Landfill) หรือ มีแนวทางในการเพิ่มประสิทธิภาพของสถานที่กำจัดขยะมูลฝอย โดย คพ. ร่วมกับ สสจ. และ ทสจ. ดำเนินการเก็บตัวอย่างและวิเคราะห์คุณภาพน้ำใต้ดินจากสถานที่กำจัดขยะมูลฝอย เพื่อใช้ประกอบการประเมินประสิทธิภาพการบริหารจัดการของสถานที่กำจัดขยะมูลฝอย โดยพิจารณาจาก

- เทศบาลที่ได้รับงบประมาณในการออกแบบและก่อสร้างระบบกำจัดขยะมูลฝอย การดำเนินงานจะต้องผ่านเกณฑ์เฉลี่ยการประเมินสมรรถนะการดำเนินงานฝังกลบขยะมูลฝอยตามหลักทางวิศวกรรม (Engineered Landfill)

- เทศบาลที่ไม่ได้รับงบประมาณในการออกแบบและก่อสร้างระบบกำจัดขยะมูลฝอย การดำเนินงานจะต้องผ่านเกณฑ์เฉลี่ยการประเมินสมรรถนะการเทกองที่มีการควบคุม (Controlled Dump)

หลักฐานที่ใช้ประกอบ :

รายละเอียดข้อมูลในการบริหารจัดการขยะมูลฝอยในสถานที่กำจัดขยะมูลฝอย พร้อมทั้งภาพถ่ายการดำเนินงานในสถานที่กำจัดขยะมูลฝอย

สมรรถนะที่ ๖ รายได้ในการจัดการขยะมูลฝอย

ตัวชี้วัด พิจารณาจากรายได้ที่เกิดจากกิจกรรมการจัดการขยะมูลฝอย หรือ ของเสียอันตรายจากชุมชน หรือ มูลฝอยติดเชื้อ ที่เกิดขึ้นประจำปีงบประมาณ พ.ศ. ๒๕๕๔ มีรายได้ฯ เพิ่มขึ้น เมื่อเปรียบเทียบกับรายได้ฯ ที่เกิดขึ้นประจำปีงบประมาณ พ.ศ. ๒๕๕๓ โดยพิจารณาจาก

- การออกเทศบัญญัติในการจัดเก็บค่ากำจัดขยะมูลฝอย

- รายรับจากการจัดเก็บค่าบริการเก็บขน/กำจัด (จากในเขตเทศบาล และ อปท.ร่วม) หรือ จำนวนผู้รับบริการ

- รายได้จากการลด คัดแยก และใช้ประโยชน์จากขยะมูลฝอย ตามสมรรถนะที่ ๒ หรือ ค่าใช้จ่ายในการกำจัดขยะมูลฝอยลดลง ซึ่งเกิดจากการลด คัดแยก และใช้ประโยชน์จากขยะมูลฝอย

หลักฐานที่ใช้ประกอบ :

บัญชีรายได้การจัดการขยะมูลฝอยของเทศบาล ประจำปีงบประมาณ พ.ศ. ๒๕๕๓ ตั้งแต่เดือน ตุลาคม ๒๕๕๒ ถึง กันยายน ๒๕๕๓ และ ประจำปีงบประมาณ พ.ศ. ๒๕๕๔ ตั้งแต่เดือน ตุลาคม ๒๕๕๓ ถึง กันยายน ๒๕๕๔ หรือ ถึงเดือนปัจจุบันที่เทศบาลมีข้อมูล โดยมีการระบุตัวเลขและประเภทของรายได้อย่างชัดเจน เช่น รายได้จากการเก็บขนขยะมูลฝอย หรือ รายได้จากการกำจัดขยะมูลฝอย หรือ รายได้จากการดำเนินการตามสมรรถนะที่ ๒ เป็นต้น



“โครงการสนับสนุนและเสริมสร้างสมรรถนะให้กับองค์กรปกครองส่วนท้องถิ่นในการบริหารจัดการ
ขยะมูลฝอยและของเสียอันตรายจากชุมชน ประจำปีงบประมาณ พ.ศ. ๒๕๕๑ - ๒๕๕๔”

บทที่ ๗

ผลการประเมิน ประจำปีงบประมาณ พ.ศ. ๒๕๕๑ - ๒๕๕๔

๗.๑ ผลการประเมิน ประจำปีงบประมาณ พ.ศ. ๒๕๕๑

เทศบาลนคร	สมรรถนะ						
	มีแผน ปฏิบัติการ ขยะ	๑ เทศบาล ๑ ไร่เศษ	เก็บขนได้ มากกว่า ร้อยละ ๙๕	บริหารแบบ รวมศูนย์	คุณภาพน้ำ ใต้ดินอยู่ใน มาตรฐาน	รายได้ จัดการขยะ เพิ่มขึ้น	รวม
๑. ทน. เชียงราย	✓	✓	✓			✓	๔
๒. ทน. เชียงใหม่	✓	✓	✓	✓			๔
๓. ทน. ลำปาง	✓	✓	✓			✓	๔
๔. ทน. พิษณุโลก	✓	✓	✓	✓	✓	✓	๖
๕. ทน. นครสวรรค์	✓	✓	✓	✓			๔
๖. ทน. นครปฐม	✓	✓	✓	✓			๔
๗. ทน. สมุทรสาคร	✓	✓	✓				๓
๘. ทน. พระนครศรีอยุธยา	✓	✓	✓	✓			๔
๙. ทน. นนทบุรี	✓	✓	✓	✓			๔
๑๐. ทน. ปากเกร็ด	✓	✓	✓	✓			๔
๑๑. ทน. สมุทรปราการ	✓	✓	✓	✓			๔
๑๒. ทน. อุดรธานี	✓	✓	✓	✓	✓		๕
๑๓. ทน. ขอนแก่น	✓	✓					๒
๑๔. ทน. นครราชสีมา	✓	✓	✓	✓			๔
๑๕. ทน. อุบลราชธานี	✓	✓	✓	✓			๔
๑๖. ทน. ระยอง	✓	✓	✓				๓
๑๗. ทน. สุราษฎร์ธานี	✓	✓	✓	✓			๔
๑๘. ทน. นครศรีธรรมราช	✓			✓			๒
๑๙. ทน. ภูเก็ต	✓	✓	✓	✓			๔
๒๐. ทน. ตรัง	✓	✓	✓	✓			๔
๒๑. ทน. สงขลา	✓	✓	✓	✓	✓		๕
๒๒. ทน. หาดใหญ่	✓	✓	✓	✓	✓	✓	๖*
๒๓. ทน. ยะลา	✓	✓	✓	✓			๔
เทศบาลที่ผ่านการประเมิน ๔ ใน ๖ สมรรถนะ						แห่ง	๑๙
						ร้อยละ	๘๒

* รายได้จะคิดรวมกับปริมาณมูลฝอยติดเชื้อ



“โครงการสนับสนุนและเสริมสร้างสมรรถนะให้กับองค์กรปกครองส่วนท้องถิ่นในการบริหารจัดการ
ขยะมูลฝอยและของเสียอันตรายจากชุมชน ประจำปีงบประมาณ พ.ศ. ๒๕๕๑ - ๒๕๕๔”

๗.๒ ผลการประเมิน ประจำปีงบประมาณ พ.ศ. ๒๕๕๒

สถก	ทสจ.	อปท.	รายการสมรรถนะ						จำนวน สมรรถนะ ที่ผ่านเกณฑ์	ผลการประเมินปี ๒๕๕๒	
			๑	๒	๓	๔	๕	๖		ผ่าน เกณฑ์	ไม่ผ่าน เกณฑ์
๑	เชียงใหม่	ทน.เชียงใหม่	✓	✓	✓		✓		๔	✓	
		ทม.เมืองแกนพัฒนา	✓	✓	✓		✓		๔	✓	
	แม่ฮ่องสอน	ทม.แม่ฮ่องสอน	✓	✓	✓				๓		✓
๒	ลำปาง	ทน.ลำปาง	✓	✓	✓	✓	✓	✓	๖	✓	
		ทม.เขลางค์นคร	✓	✓	✓	✓	✓	✓	๖	✓	
	สุโขทัย	ทม.สุโขทัยธานี	✓	✓	✓	✓	✓	✓	๖	✓	
๓	พิษณุโลก	ทน.พิษณุโลก	✓	✓	✓	✓	✓	✓	๖	✓	
	น่าน	ทม.น่าน	✓	✓	✓	✓	✓	✓	๖	✓	
	อุดรดิตถ์	ทม.อุดรดิตถ์	✓	✓	✓	✓	✓		๕	✓	
๔	นครสวรรค์	ทน.นครสวรรค์	✓	✓	✓	✓	✓		๕	✓	
		ทม.ตากลิ	✓	✓	✓	✓	✓		๕	✓	
	อุทัยธานี	ทม.อุทัยธานี	✓	✓	✓	✓			๔	✓	
๕	นครปฐม	ทน.นครปฐม	✓	✓	✓	✓		✓	๕	✓	
	สมุทรสาคร	ทน.สมุทรสาคร	✓	✓	✓			✓	๔	✓	
		ทม.อ้อมน้อย	✓	✓	✓			✓	๔	✓	
	สุพรรณบุรี	ทม.สุพรรณบุรี	✓	✓	✓	✓	✓	✓	๖	✓	
ชัยนาท	ทม.ชัยนาท	✓	✓	✓	✓		✓	๕	✓		
๖	นนทบุรี	ทน.ปากเกร็ด	✓	✓	✓	✓	✓		๕	✓	
		ทม.บางกรวย	✓	✓	✓	✓	✓		๕	✓	
	สมุทรปราการ	ทน.สมุทรปราการ	✓	✓	✓				๓		✓
	พระนครศรีอยุธยา	ทน.พระนครศรีอยุธยา	✓	✓		✓			๓		✓
		ทม.เสนา	✓	✓	✓	✓			๔	✓	
	ปทุมธานี	ทม.ปทุมธานี	✓	✓	✓			✓	๔	✓	
๗	เพชรบูรณ์	ทม.เพชรบูรณ์	✓	✓	✓	✓	✓		๕	✓	
๘	ประจวบคีรีขันธ์	ทม.หัวหิน	✓	✓	✓	✓		✓	๕	✓	
	เพชรบุรี	ทม.ชะอำ	✓	✓	✓	✓	✓		๕	✓	
๙	สกลนคร	ทม.สกลนคร	✓	✓		✓	✓	✓	๕	✓	
	หนองคาย	ทม.หนองคาย	✓	✓	✓	✓	✓	✓	๖	✓	
	อุดรธานี	ทน.อุดรธานี	✓	✓	✓	✓	✓	✓	๖	✓	
		ทม.โนนสูง-น้ำคำ	✓	✓	✓	✓		✓	๕	✓	



“โครงการสนับสนุนและเสริมสร้างสมรรถนะให้กับองค์กรปกครองส่วนท้องถิ่นในการบริหารจัดการ
ขยะมูลฝอยและของเสียอันตรายจากชุมชน ประจำปีงบประมาณ พ.ศ. ๒๕๕๑ - ๒๕๕๔”

๗.๒ ผลการประเมิน ประจำปีงบประมาณ พ.ศ. ๒๕๕๒ (ต่อ - ๑)

สถก	ทสจ.	อปท.	รายการสมรรถนะ						จำนวน สมรรถนะ ที่ผ่านเกณฑ์	ผลการประเมินปี ๒๕๕๒	
			๑	๒	๓	๔	๕	๖		ผ่าน เกณฑ์	ไม่ผ่าน เกณฑ์
๑๐	ขอนแก่น	ทน.ขอนแก่น	✓	✓	✓	✓			๔	✓	
		ทม.ชุมแพ	✓	✓	✓	✓	✓		๕	✓	
	มหาสารคาม	ทม.มหาสารคาม	✓	✓	✓	✓			๔	✓	
๑๑	นครราชสีมา	ทน.นครราชสีมา	✓	✓	✓	✓			๔	✓	
	ศรีสะเกษ	ทม.ศรีสะเกษ	✓	✓	✓	✓	✓		๕	✓	
๑๒	อุบลราชธานี	ทน.อุบลราชธานี	✓	✓	✓	✓		✓	๕	✓	
		ทม.วารินชำราบ	✓	✓	✓	✓	✓	✓	๖	✓	
๑๓	ระยอง	ทน.ระยอง	✓	✓	✓	✓		✓	๕	✓	
		ทม.มาบตาพุด	✓	✓	✓	✓		✓	๕	✓	
	จันทบุรี	ทม.ขลุง	✓	✓	✓	✓	✓	✓	๖	✓	
	ตราด	ทม.ตราด	✓	✓	✓	✓	✓	✓	๖	✓	
๑๔	สุราษฎร์ธานี	ทน.สุราษฎร์ธานี	✓	✓	✓				๓		✓
	นครศรีธรรมราช	ทน.นครศรีธรรมราช	✓	✓	✓	✓			๔	✓	
		ทม.ปากพนัง	✓	✓	✓	✓	✓		๕	✓	
	ชุมพร	ทม.หลังสวน	✓	✓			✓		๓		✓
๑๕	ภูเก็ต	ทน.ภูเก็ต	✓	✓	✓	✓	✓		๕	✓	
		ทม.ป่าตอง	✓	✓		✓	✓	✓	๕	✓	
	ตรัง	ทน.ตรัง	✓	✓	✓	✓		✓	๕	✓	
		ทม.กันตัง	✓	✓		✓	✓	✓	๕	✓	
	กระบี่	ทม.กระบี่	✓	✓		✓	✓	✓	๕	✓	
	พังงา	ทม.พังงา	✓	✓	✓	✓		✓	๕	✓	
	สตูล	ทม.สตูล	✓	✓		✓	✓		๔	✓	
๑๖	สงขลา	ทน.สงขลา	✓	✓	✓	✓	✓	✓	๖	✓	
		ทน.หาดใหญ่	✓	✓	✓	✓	✓	✓	๖	✓	
		ทม.สิงหนคร	✓	✓		✓	✓	✓	๕	✓	
		ทม.คอหงส์	✓	✓	✓	✓	✓	✓	๖	✓	
	ยะลา	ทน.ยะลา	✓	✓	✓	✓			๔	✓	
	พัทลุง	ทม.พัทลุง	✓	✓	✓	✓	✓		๕	✓	
	ปัตตานี	ทม.ปัตตานี	✓	✓	✓	✓			๔	✓	
	รวม								๕๙	๕๔	๕
ร้อยละ								๑๐๐	๙๑.๕	๘.๕	



“โครงการสนับสนุนและเสริมสร้างสมรรถนะให้กับองค์กรปกครองส่วนท้องถิ่นในการบริหารจัดการ
ขยะมูลฝอยและของเสียอันตรายจากชุมชน ประจำปีงบประมาณ พ.ศ. ๒๕๕๑ - ๒๕๕๔”

๗.๓ ผลการประเมิน ประจำปีงบประมาณ พ.ศ. ๒๕๕๓

สสภ.	ทสจ.	อปท.	รายการสมรรถนะ ที่ผ่านเกณฑ์						ผลการประเมิน ปี ๒๕๕๓	
			๑	๒	๓	๔	๕	๖	ผ่าน	ไม่ผ่าน
๑	เชียงใหม่	ทน.เชียงใหม่	✓	✓	✓	✓	✓	✗	✓	
		ทม.เมืองแกนพัฒนา	✓	✓	✓	✗	✗	✓	✓	
		ทม.เวียงฝาง	✓	✓	✓	✓	✗	✗	✓	
	เชียงใหม่	ทน.เชียงราย	✓	✓	✓	✓	✓	✓	✓	
		ทต.แม่สาย	✓	✓	✓	✓	✓	✓	✓	
	แม่ฮ่องสอน	ทม.แม่ฮ่องสอน	✓	✓	✓	✗	✗	✗		✓
ลำพูน	ทม.ลำพูน	✓	✓	✓	✗	✗	✗		✓	
๒	ลำปาง	ทน.ลำปาง	✓	✓	✓	✓	✓	✓	✓	
		ทม.เขลางค์นคร	✓	✓	✓	✓	✓	✓	✓	
	สุโขทัย	ทม.สุโขทัยธานี	✓	✓	✓	✓	✓	✓	✓	
		ทม.สวรรคโลก	✓	✓	✓	✓	✓	✗	✓	
๓	พิษณุโลก	ทน.พิษณุโลก	✓	✓	✓	✓	✓	✓	✓	
	น่าน	ทม.น่าน	✓	✓	✓	✓	✗	✓	✓	
	อุตรดิตถ์	ทม.อุตรดิตถ์	✓	✓	✓	✓	✓	✗	✓	
	พิจิตร	ทม.พิจิตร	✓	✓	✓	✓	✓	✗	✓	
		ทม.บางมูลนาก	✓	✓	✓	✓	✓	✓	✓	
๔	นครสวรรค์	ทน.นครสวรรค์	✓	✗	✓	✓	✓	✗	✓	
		ทม.ตากสิน	✓	✓	✓	✓	✓	✗	✓	
	อุทัยธานี	ทม.อุทัยธานี	✓	✓	✓	✓	✓	✓	✓	
	กำแพงเพชร	ทม.กำแพงเพชร	✓	✓	✓	✓	✓	✗	✓	
	ตาก	ทม.แม่สอด	✓	✓	✓	✓	✗	✗	✓	
๕	นครปฐม	ทน.นครปฐม	✓	✓	✓	✓	✗	✓	✓	
	สมุทรสาคร	ทน.สมุทรสาคร	✓	✓	✓	✓	✗	✓	✓	
		ทม.อ้อมน้อย	✓	✓	✓	✗	✗	✓	✓	
	สุพรรณบุรี	ทม.สุพรรณบุรี	✓	✓	✓	✓	✓	✓	✓	
ชัยนาท	ทม.ชัยนาท	✓	✓	✓	✓	✗	✓	✓		



“โครงการสนับสนุนและเสริมสร้างสมรรถนะให้กับองค์กรปกครองส่วนท้องถิ่นในการบริหารจัดการ
ขยะมูลฝอยและของเสียอันตรายจากชุมชน ประจำปีงบประมาณ พ.ศ. ๒๕๕๑ - ๒๕๕๔”

๗.๓ ผลการประเมิน ประจำปีงบประมาณ พ.ศ. ๒๕๕๓ (ต่อ - ๑)

สสภ.	ทสจ.	อปท.	รายการสมรรถนะ ที่ผ่านเกณฑ์						ผลการประเมิน ปี ๒๕๕๓	
			๑	๒	๓	๔	๕	๖	ผ่าน	ไม่ผ่าน
๖	นนทบุรี	ทน.ปากเกร็ด	✓	✓	✓	✓	✓	✓	✓	
		ทม.บางกรวย	✓	✓	✓	✓	✓	✗	✓	
	สมุทรปราการ	ทน.สมุทรปราการ	✓	✓	✓	✗	✗	✗		✓
	พระนครศรีอยุธยา	ทน.พระนครศรีอยุธยา	✓	✓	✓	✓	✗	✗	✓	
		ทม.เสนา	✓	✓	✓	✓	✗	✗	✓	
	ปทุมธานี	ทม.ปทุมธานี	✓	✓	✓	✗	✗	✓	✓	
	สิงห์บุรี	ทม.สิงห์บุรี	✓	✓	✓	✗	✗	✗		✓
อ่างทอง	ทม.อ่างทอง	✓	✓	✓	✓	✗	✓	✓		
๗	เพชรบูรณ์	ทม.เพชรบูรณ์	✓	✓	✓	✓	✓	✗	✓	
	สระบุรี	ทม.สระบุรี	✓	✓	✓	✓	✓	✗	✓	
		ทม.พระพุทธบาท	✓	✓	✓	✓	✗	✗	✓	
	ลพบุรี	ทม.บ้านหมี่	✓	✓	✓	✓	✗	✗	✓	
ปราจีนบุรี	ทม.ปราจีนบุรี	✓	✓	✓	✓	✗	✗	✓		
๘	เพชรบุรี	ทม.ชะอำ	✓	✓	✓	✓	✓	✓	✓	
	ประจวบคีรีขันธ์	ทม.หัวหิน	✓	✓	✓	✓	✗	✓	✓	
๙	สกลนคร	ทม.สกลนคร	✓	✓	✓	✓	✓	✓	✓	
		ทต.พังโคน	✓	✓	✓	✓	✓	✓	✓	
	หนองคาย	ทม.หนองคาย	✓	✓	✓	✗	✗	✓	✓	
		ทม.ท่าบ่อ	✓	✓	✓	✓	✗	✓	✓	
	อุดรธานี	ทน.อุดรธานี	✓	✓	✓	✓	✓	✓	✓	
		ทม.โนนสูง-น้ำคำ	✓	✓	✓	✓	✓	✓	✓	
เลย	ทม.เลย	✓	✓	✗	✓	✗	✓	✓		
๑๐	ขอนแก่น	ทน.ขอนแก่น	✓	✓	✓	✓	✗	✗	✓	
		ทม.ชุมแพ	✓	✓	✓	✓	✓	✗	✓	
		ทม.บ้านไผ่	✓	✓	✓	✓	✓	✗	✓	
		ทม.เมืองพล	✓	✓	✓	✓	✗	✗	✓	
	มหาสารคาม	ทม.มหาสารคาม	✓	✓	✓	✓	✗	✓	✓	
กาฬสินธุ์	ทม.กาฬสินธุ์	✓	✓	✓	✓	✓	✓	✓		



“โครงการสนับสนุนและเสริมสร้างสมรรถนะให้กับองค์กรปกครองส่วนท้องถิ่นในการบริหารจัดการ
ขยะมูลฝอยและของเสียอันตรายจากชุมชน ประจำปีงบประมาณ พ.ศ. ๒๕๕๑ - ๒๕๕๔”

๗.๓ ผลการประเมิน ประจำปีงบประมาณ พ.ศ. ๒๕๕๓ (ต่อ - ๒)

ต.ส.ก.	ท.ส.จ.	อป.ท.	รายการสมรรถนะ ที่ผ่านเกณฑ์						ผลการประเมิน ปี ๒๕๕๓	
			๑	๒	๓	๔	๕	๖	ผ่าน	ไม่ผ่าน
๑๑	นครราชสีมา	ท.น.นครราชสีมา	✓	✓	✓	✓	✓	✗	✓	
		ท.ม.ปากช่อง	✓	✓	✓	✓	✓	✗	✓	
	ศรีสะเกษ	ท.ม.ศรีสะเกษ	✓	✓	✓	✓	✓	✓	✓	
	สุรินทร์	ท.ต.สังขะ	✓	✓	✓	✓	✗	✓	✓	
	บุรีรัมย์	ท.ม.บุรีรัมย์	✓	✓	✓	✓	✓	✓	✓	
๑๒	อุบลราชธานี	ท.น.อุบลราชธานี	✓	✓	✓	✓	✓	✗	✓	
		ท.ม.วารินชำราบ	✓	✓	✓	✓	✓	✓	✓	
		ท.ม.พิบูลมังสาหาร	✓	✓	✓	✓	✓	✓	✓	
	อำนาจเจริญ	ท.ม.อำนาจเจริญ	✓	✓	✓	✓	✓	✗	✓	
	ยโสธร	ท.ม.ยโสธร	✓	✓	✓	✓	✓	✓	✓	
	มุกดาหาร	ท.ม.มุกดาหาร	✓	✓	✓	✓	✗	✓	✓	
๑๓	ระยอง	ท.น.ระยอง	✓	✓	✓	✓	✗	✓	✓	
		ท.ม.มาบตาพุด	✓	✓	✓	✓	✗	✓	✓	
	จันทบุรี	ท.ม.ขลุง	✓	✓	✓	✓	✓	✓	✓	
		ท.ม.จันทบุรี	✓	✓	✓	✓	✓	✓	✓	
	ตราด	ท.ม.ตราด	✓	✓	✓	✓	✓	✗	✓	
	ชลบุรี	ท.ม.แสนสุข	✓	✓	✓	✗	✓	✗	✓	
		ท.ม.บ้านบึง	✓	✓	✓	✓	✗	✓	✓	
ท.ม.ศรีราชา		✓	✓	✓	✓	✗	✓	✓		
๑๔	สุราษฎร์ธานี	ท.น.สุราษฎร์ธานี	✓	✓	✓	✓	✗	✗	✓	
		ท.ม.เกาะสมุย	✓	✓	✓	✓	✗	✗	✓	
	นครศรีธรรมราช	ท.น.นครศรีธรรมราช	✓	✓	✓	✓	✗	✗	✓	
		ท.ม.ปากพนัง	✓	✓	✓	✓	✓	✗	✓	
	ชุมพร	ท.ม.หลังสวน	✓	✓	✓	✓	✓	✓	✓	



“โครงการสนับสนุนและเสริมสร้างสมรรถนะให้กับองค์กรปกครองส่วนท้องถิ่นในการบริหารจัดการ
ขยะมูลฝอยและของเสียอันตรายจากชุมชน ประจำปีงบประมาณ พ.ศ. ๒๕๕๑ - ๒๕๕๔”

๗.๓ ผลการประเมิน ประจำปีงบประมาณ พ.ศ. ๒๕๕๓ (ต่อ - ๓)

สภ.	ทสจ.	อปท.	รายการสมรรถนะ ที่ผ่านเกณฑ์						ผลการประเมิน ปี ๒๕๕๓	
			๑	๒	๓	๔	๕	๖	ผ่าน	ไม่ผ่าน
๑๕	ภูเก็ต	ทน.ภูเก็ต	✓	✓	✓	✓	✓	✓	✓	
		ทม.ป่าตอง	✓	✓	✓	✓	✓	✓	✓	
		ทม.กะทู้	✓	✓	✓	✓	✓	✓	✓	
	ตรัง	ทน.ตรัง	✓	✓	✓	✓	✗	✓	✓	
		ทม.กันตัง	✓	✓	✓	✓	✓	✓	✓	
	กระบี่	ทม.กระบี่	✓	✓	✓	✓	✓	✓	✓	
	พังงา	ทม.พังงา	✓	✓	✓	✓	✗	✗	✓	
สตูล	ทม.สตูล	✓	✓	✓	✓	✓	✓	✓		
๑๖	สงขลา	ทน.สงขลา	✓	✓	✓	✓	✓	✓	✓	
		ทน.หาดใหญ่	✓	✓	✓	✓	✓	✓	✓	
		ทม.คอหงส์	✓	✓	✓	✓	✓	✓	✓	
		ทม.สิงหนคร	✓	✓	✓	✓	✓	✗	✓	
	ยะลา	ทน.ยะลา	✓	✓	✓	✓	✓	✓	✓	
	พัทลุง	ทม.พัทลุง	✓	✓	✓	✓	✓	✗	✓	
	ปัตตานี	ทม.ปัตตานี	✓	✓	✓	✓	✓	✓	✓	

หมายเหตุ :

- จำนวน อปท. ที่ผ่านเกณฑ์การประเมิน จำนวน ๙๐ แห่ง จาก ๙๔ แห่ง (ร้อยละ ๙๕.๗)
ประกอบด้วย อปท. เก่า จำนวน ๕๗ แห่ง จาก ๕๙ แห่ง (ร้อยละ ๙๖.๖ และ อปท. ใหม่ จำนวน ๓๓ แห่ง จาก ๓๕ แห่ง (ร้อยละ ๙๔.๓)
- ✓ คือ อปท. ที่ผ่านเกณฑ์การประเมิน
✗ คือ อปท. ที่ไม่ผ่านเกณฑ์การประเมิน
- รายชื่อ อปท. เก่า (ดำเนินโครงการฯ ในปี ๒๕๕๒)
 รายชื่อ อปท. ใหม่ (ดำเนินโครงการฯ ในปี ๒๕๕๓)
- รายการสมรรถนะในการบริหารจัดการขยะมูลฝอย ๖ สมรรถนะ พิจารณาจาก
 - สมรรถนะที่ ๑ มีแผนปฏิบัติการจัดการขยะมูลฝอย
 - สมรรถนะที่ ๒ มีการดำเนินกิจกรรมลด คัดแยก และนำขยะมูลฝอยหรือของเสียอันตรายจากชุมชนกลับมาใช้ประโยชน์ เช่น การทำปุ๋ยหมัก/ปุ๋ยน้ำชีวภาพ กิจกรรมธนาคารขยะ ตลาดนัดรีไซเคิล ศูนย์รีไซเคิลชุมชน ขยะแลกไข่ขยะแลกของ เป็นต้น
 - สมรรถนะที่ ๓ มีการให้บริการเก็บขนขยะมูลฝอยครอบคลุมพื้นที่ให้บริการไม่น้อยกว่าร้อยละ ๙๕ ในระดับเทศบาลนคร ไม่น้อยกว่าร้อยละ ๙๐ ในระดับเทศบาลเมือง และไม่น้อยกว่าร้อยละ ๘๕ ในระดับเทศบาลตำบล
 - สมรรถนะที่ ๔ มีการบริหารจัดการขยะมูลฝอยหรือมูลฝอยติดเชื้อในลักษณะรวมศูนย์ หรือมีการใช้บริการสถานที่กำจัดขยะมูลฝอยร่วมกันกับ อปท. ใกล้เคียง
 - สมรรถนะที่ ๕ มีการเพิ่มประสิทธิภาพในการกำจัดขยะมูลฝอย
 - สมรรถนะที่ ๖ มีรายได้ในการจัดการขยะมูลฝอยเพิ่มขึ้น



“โครงการสนับสนุนและเสริมสร้างสมรรถนะให้กับองค์กรปกครองส่วนท้องถิ่นในการบริหารจัดการ
ข้อมูลฝอยและของเสียอันตรายจากชุมชน ประจำปีงบประมาณ พ.ศ. ๒๕๕๑ - ๒๕๕๔”

๗.๔ ผลการประเมิน ประจำปีงบประมาณ พ.ศ. ๒๕๕๔

สสภ.	ทสจ.	อปท.	รายการสมรรถนะ ที่ผ่านเกณฑ์						ผลการประเมิน ปี ๒๕๕๔	
			๑	๒	๓	๔	๕	๖	ผ่าน	ไม่ผ่าน
๑	เชียงใหม่	ทน.เชียงใหม่	✓	✓	✓	✓	✓	✓	๖/๖	
		ทม.เมืองแกนพัฒนา	✓	✓	✓	✓	✗	✓	๕/๖	
		ทม.เวียงฝาง	✓	✓	✓	✓	✗	✓	๕/๖	
		ทม.แม่ใจ	✓	✓	✓	✓	✓	✓	๖/๖	
	เชียงราย	ทน.เชียงราย	✓	✓	✓	✗	✓	✓	๕/๖	
		ทต.แม่สาย	✓	✓	✓	✓	✗	✓	๕/๖	
		ทต.แม่สรวย	✓	✓	✓	✗	✗	✓	๔/๖	
		ทต.เวียง	✓	✓	✓	✓	✗	✓	๕/๖	
	แม่ฮ่องสอน	ทม.แม่ฮ่องสอน	✓	✓	✓	✗	✗	✓	๔/๖	
		ทม.ปาย	✓	✓	✓	✗	✗	✗		๓/๖
ลำพูน	ทม.ลำพูน	✓	✓	✓	✓	✓	✓	๖/๖		
	ทต.อุโมงค์	✓	✓	✓	✓	✓	✗	๕/๖		
๒	ลำปาง	ทน.ลำปาง	✓	✓	✓	✓	✓	✓	๖/๖	
		ทม.เขลางค์นคร	✓	✓	✓	✓	✓	✗	๕/๖	
	สุโขทัย	ทม.สุโขทัยธานี	✓	✓	✓	✓	✓	✓	๖/๖	
		ทม.สวรรคโลก	✓	✓	✓	✓	✓	✓	๖/๖	
		ทต.ศรีสำโรง	✓	✓	✓	✓	✓	✓	๖/๖	
	แพร่	ทม.แพร่	✓	✓	✓	✗	✓	✗	๔/๖	
๓	พิษณุโลก	ทน.พิษณุโลก	✓	✓	✓	✓	✓	✓	๖/๖	
		ทต.บางระกำ	✓	✓	✓	✓	✓	✓	๖/๖	
	น่าน	ทม.น่าน	✓	✓	✓	✓	✗	✓	๕/๖	
		ทต.ทุ่งช้าง	✓	✓	✓	✗	✗	✗		๓/๖
		ทต.ท่าวังผา	✓	✓	✓	✓	✗	✗	๔/๖	
		ทต.ปัว	✓	✓	✓	✗	✗	✗		๓/๖
		ทต.น่าน้อย	✓	✓	✓	✗	✗	✓	๔/๖	
	อุตรดิตถ์	ทต.เชียงกลาง	✓	✓	✓	✓	✗	✗	๔/๖	
		ทม.อุตรดิตถ์	✓	✓	✓	✓	✓	✗	๕/๖	
	พิจิตร	ทต.หัวดง	✓	✓	✓	✓	✓	✓	๖/๖	
		ทม.พิจิตร	✓	✓	✓	✗	✓	✗	๔/๖	
		ทม.บางมูลนาก	✓	✓	✓	✓	✓	✓	๖/๖	
			ทต.วังทรายพูน	✓	✓	✓	✗	✗	✓	๔/๖



“โครงการสนับสนุนและเสริมสร้างสมรรถนะให้กับองค์กรปกครองส่วนท้องถิ่นในการบริหารจัดการ
ขยะมูลฝอยและของเสียอันตรายจากชุมชน ประจำปีงบประมาณ พ.ศ. ๒๕๕๑ - ๒๕๕๔”

๗.๔ ผลการประเมิน ประจำปีงบประมาณ พ.ศ. ๒๕๕๔ (ต่อ - ๑)

สสภ.	ทสจ.	อปท.	รายการสมรรถนะ ที่ผ่านเกณฑ์						ผลการประเมิน ปี ๒๕๕๔	
			๑	๒	๓	๔	๕	๖	ผ่าน	ไม่ผ่าน
๔	นครสวรรค์	ทน.นครสวรรค์	✓	✓	✓	✓	✓	✓	๖/๖	
		ทม.ตาคลี	✓	✓	✓	✓	✓	✓	๖/๖	
		ทต.ท่าตะโก	✓	✓	✓	✓	✗	✓	๕/๖	
	กำแพงเพชร	ทม.กำแพงเพชร	✓	✓	✓	✓	✗	✓	๕/๖	
๕	นครปฐม	ทน.นครปฐม	✓	✓	✓	✓	✗	✓	๕/๖	
	สมุทรสาคร	ทน.สมุทรสาคร	✓	✓	✓	✗	✗	✓	๔/๖	
		ทม.อ้อมน้อย	✓	✓	✓	✗	✗	✓	๔/๖	
		ทต.หลักห้า	✓	✓	✓	✗	✗	✗		๓/๖
	สุพรรณบุรี	ทม.สุพรรณบุรี	✓	✓	✓	✓	✓	✓	๖/๖	
ชัยนาท	ทม.ชัยนาท	✓	✓	✓	✓	✗	✓	๕/๖		
๖	นนทบุรี	ทน.ปากเกร็ด	✓	✓	✓	✓	✓	✓	๖/๖	
		ทม.บางกรวย	✓	✓	✓	✓	✓	✗	๕/๖	
	สมุทรปราการ	ทน.สมุทรปราการ	✓	✓	✓	✗	✗	✓	๔/๖	
	พระนครศรีอยุธยา	ทน.พระนครศรีอยุธยา	✓	✓	✓	✓	✗	✓	๕/๖	
		ทม.เสนา	✓	✓	✓	✓	✗	✓	๕/๖	
	ปทุมธานี	ทม.ปทุมธานี	✓	✓	✓	✗	✗	✗		๓/๖
		ทม.รังสิต	✓	✓	✓	✗	✗	✓	๔/๖	
	สิงห์บุรี	ทม.สิงห์บุรี	✓	✓	✓	✓	✗	✓	๕/๖	
อ่างทอง	ทม.อ่างทอง	✓	✓	✓	✓	✗	✓	๕/๖		
๗	เพชรบูรณ์	ทม.เพชรบูรณ์	✓	✓	✓	✓	✓	✓	๖/๖	
	สระบุรี	ทม.สระบุรี	✓	✓	✓	✓	✓	✓	๖/๖	
		ทม.พระพุทธบาท	✓	✓	✓	✓	✗	✓	๕/๖	
	ปราจีนบุรี	ทม.ปราจีนบุรี	✓	✓	✓	✓	✗	✗	๔/๖	
	นครนายก	ทม.นครนายก	✓	✓	✓	✓	✗	✗	๔/๖	
	ลพบุรี	ทต.หนองม่วง	✓	✓	✓	✓	✗	✗	๔/๖	
๘	เพชรบุรี	ทม.ชะอำ	✓	✓	✓	✓	✓	✓	๖/๖	
	ประจวบคีรีขันธ์	ทม.หัวหิน	✓	✓	✓	✓	✗	✓	๕/๖	



“โครงการสนับสนุนและเสริมสร้างสมรรถนะให้กับองค์กรปกครองส่วนท้องถิ่นในการบริหารจัดการ
ขยะมูลฝอยและของเสียอันตรายจากชุมชน ประจำปีงบประมาณ พ.ศ. ๒๕๕๑ - ๒๕๕๔”

๗.๔ ผลการประเมิน ประจำปีงบประมาณ พ.ศ. ๒๕๕๔ (ต่อ - ๒)

สสภ.	ทสจ.	อปท.	รายการสมรรถนะ ที่ผ่านเกณฑ์						ผลการประเมิน ปี ๒๕๕๔		
			๑	๒	๓	๔	๕	๖	ผ่าน	ไม่ผ่าน	
๙	สกลนคร	ทม.สกลนคร	✓	✓	✓	✓	✓	✓	๖/๖		
		ทต.พังโคน	✓	✓	✓	✓	✓	✓	๖/๖		
	หนองคาย	ทม.หนองคาย	✓	✓	✓	✗	✗	✓	๔/๖		
		ทม.ท่าบ่อ	✓	✓	✓	✓	✗	✓	๕/๖		
	อุดรธานี	ทน.อุดรธานี	✓	✓	✓	✓	✓	✓	๖/๖		
		ทม.โนนสูง-น้ำคำ	✓	✓	✓	✓	✓	✓	๖/๖		
		ทม.หนองสำโรง	✓	✓	✓	✓	✓	✓	๖/๖		
	เลย	ทม.เลย	✓	✓	✓	✓	✗	✓	๕/๖		
	นครพนม	ทม.นครพนม	✓	✓	✓	✓	✗	✓	๕/๖		
	๑๐	ขอนแก่น	ทน.ขอนแก่น	✓	✓	✓	✓	✗	✓	๕/๖	
ทม.ชุมแพ			✓	✓	✓	✓	✓	✓	๖/๖		
ทม.บ้านไผ่			✓	✓	✓	✓	✓	✓	๖/๖		
ทม.เมืองพล			✓	✓	✓	✓	✗	✓	๕/๖		
ทต.หนองโก			✓	✓	✓	✓	✓	✗	๕/๖		
มหาสารคาม		ทม.มหาสารคาม	✓	✓	✓	✓	✗	✓	๕/๖		
		ทต.เขียงยืน	✓	✓	✓	✓	✗	✓	๕/๖		
		ทต.ท่าขอนยาง	✓	✓	✓	✓	✗	✗	๔/๖		
กาฬสินธุ์		ทม.กาฬสินธุ์	✓	✓	✓	✓	✓	✓	๖/๖		
ชัยภูมิ		ทม.ชัยภูมิ	✓	✓	✓	✓	✗	✗	๔/๖		
หนองบัวลำภู		ทม.หนองบัวลำภู	✓	✓	✓	✓	✗	✗	๔/๖		
๑๑		นครราชสีมา	ทน.นครราชสีมา	✓	✓	✓	✓	✓	✗	๕/๖	
			ทม.ปากช่อง	✓	✓	✓	✓	✗	✗	๔/๖	
	ศรีสะเกษ	ทม.ศรีสะเกษ	✓	✓	✓	✓	✓	✓	๖/๖		
		ทม.กันทรลักษ์	✓	✓	✓	✓	✓	✓	๖/๖		
	สุรินทร์	ทต.สังขะ	✓	✓	✓	✓	✗	✗	๔/๖		
		ทต.ระแงง	✓	✓	✓	✓	✗	✓	๕/๖		
	บุรีรัมย์	ทม.บุรีรัมย์	✓	✓	✓	✓	✓	✓	๖/๖		



“โครงการสนับสนุนและเสริมสร้างสมรรถนะให้กับองค์กรปกครองส่วนท้องถิ่นในการบริหารจัดการ
ขยะมูลฝอยและของเสียอันตรายจากชุมชน ประจำปีงบประมาณ พ.ศ. ๒๕๕๑ - ๒๕๕๔”

๗.๔ ผลการประเมิน ประจำปีงบประมาณ พ.ศ. ๒๕๕๔ (ต่อ - ๓)

สสภ.	ทสจ.	อปท.	รายการสมรรถนะ ที่ผ่านเกณฑ์						ผลการประเมิน ปี ๒๕๕๔	
			๑	๒	๓	๔	๕	๖	ผ่าน	ไม่ผ่าน
๑๒	อุบลราชธานี	ทน.อุบลราชธานี	✓	✓	✓	✓	✓	✓	๖/๖	
		ทม.วารินชำราบ	✓	✓	✓	✓	✓	✓	๖/๖	
		ทม.พิบูลมังสาหาร	✓	✓	✓	✓	✓	✓	๖/๖	
		ทม.เดชอุดม	✓	✓	✓	✓	✓	✓	๖/๖	
	อำนาจเจริญ	ทม.อำนาจเจริญ	✓	✓	✓	✓	✓	✓	๖/๖	
	ยโสธร	ทม.ยโสธร	✓	✓	✓	✓	✓	✓	๖/๖	
	มุกดาหาร	ทม.มุกดาหาร	✓	✓	✓	✓	✗	✓	๕/๖	
	ร้อยเอ็ด	ทม.ร้อยเอ็ด	✓	✓	✓	✓	✗	✓	๕/๖	
๑๓	ระยอง	ทน.ระยอง	✓	✓	✓	✗	✗	✓	๔/๖	
		ทม.มาบตาพุด	✓	✓	✓	✓	✗	✓	๕/๖	
	จันทบุรี	ทม.ขลุง	✓	✓	✓	✓	✓	✓	๖/๖	
		ทม.จันทบุรี	✓	✓	✓	✓	✗	✓	๕/๖	
	ตราด	ทม.ตราด	✓	✓	✓	✓	✗	✓	๕/๖	
	ชลบุรี	ทม.แสนสุข	✓	✓	✓	✓	✓	✗	๕/๖	
		ทม.บ้านบึง	✓	✓	✓	✓	✗	✗	๔/๖	
		ทม.ศรีราชา	✓	✓	✓	✓	✗	✓	๕/๖	
		เมืองพัทยา	✓	✓	✓	✓	✓	✓	๖/๖	
		ทน.แหลมฉบัง	✓	✓	✓	✓	✓	✗	๕/๖	
	สระแก้ว	ทต.วังน้ำเย็น	✓	✓	✓	✓	✗	✓	๕/๖	
ฉะเชิงเทรา	ทม.ฉะเชิงเทรา	✓	✓	✓	✓	✗	✓	๕/๖		
๑๔	สุราษฎร์ธานี	ทน.สุราษฎร์ธานี	✓	✓	✓	✓	✗	✓	๕/๖	
		ทม.เกาะสมุย	✓	✓	✓	✓	✓	✓	๖/๖	
	นครศรีธรรมราช	ทน.นครศรีธรรมราช	✓	✓	✓	✓	✗	✓	๕/๖	
		ทม.ปากพนัง	✓	✓	✓	✓	✓	✓	๖/๖	
		ทม.ทุ่งสง	✓	✓	✓	✓	✗	✓	๕/๖	
	ชุมพร	ทม.หลังสวน	✓	✓	✓	✓	✓	✓	๖/๖	



“โครงการสนับสนุนและเสริมสร้างสมรรถนะให้กับองค์กรปกครองส่วนท้องถิ่นในการบริหารจัดการ
ขยะมูลฝอยและของเสียอันตรายจากชุมชน ประจำปีงบประมาณ พ.ศ. ๒๕๕๑ - ๒๕๕๔”

๗.๔ ผลการประเมิน ประจำปีงบประมาณ พ.ศ. ๒๕๕๔ (ต่อ - ๔)

สสภ.	ทสจ.	อปท.	รายการสมรรถนะ ที่ผ่านเกณฑ์						ผลการประเมิน ปี ๒๕๕๔	
			๑	๒	๓	๔	๕	๖	ผ่าน	ไม่ผ่าน
๑๕	ภูเก็ต	ทน.ภูเก็ต	✓	✓	✓	✓	✓	✓	๖/๖	
		ทม.ป่าตอง	✓	✓	✓	✓	✓	✓	๖/๖	
		ทม.กะทู้	✓	✓	✓	✓	✓	✓	๖/๖	
	ตรัง	ทน.ตรัง	✓	✓	✓	✓	✗	✗	๔/๖	
		ทม.กันตัง	✓	✓	✓	✓	✓	✓	๖/๖	
		ทต.ท่าข้าม	✓	✓	✓	✗	✗	✓	๔/๖	
	กระบี่	ทม.กระบี่	✓	✓	✓	✓	✗	✗	๔/๖	
	พังงา	ทม.พังงา	✓	✓	✓	✓	✗	✗	๔/๖	
		ทม.ตะกั่วป่า	✓	✓	✓	✓	✗	✓	๕/๖	
	สตูล	ทม.สตูล	✓	✓	✓	✓	✓	✓	๖/๖	
ทต.ควนโดน		✓	✓	✓	✓	✓	✓	๖/๖		
๑๖	สงขลา	ทน.สงขลา	✓	✓	✓	✓	✗	✓	๕/๖	
		ทน.หาดใหญ่	✓	✓	✓	✓	✗	✗	๔/๖	
		ทม.คอหงส์	✓	✓	✓	✓	✓	✓	๖/๖	
		ทม.สิงหนคร	✓	✓	✓	✓	✗	✗	๔/๖	
		ทม.สะเดา	✓	✓	✓	✓	✓	✗	๕/๖	
	ยะลา	ทน.ยะลา	✓	✓	✓	✓	✗	✓	๕/๖	
	พัทลุง	ทม.พัทลุง	✓	✓	✓	✓	✗	✗	๔/๖	
	ปัตตานี	ทม.ปัตตานี	✓	✓	✓	✓	✗	✓	๕/๖	
	นราธิวาส	ทม.นราธิวาส	✓	✓	✓	✓	✓	✓	๖/๖	

หมายเหตุ :

- จำนวน อปท. ที่ผ่านเกณฑ์การประเมินอย่างน้อย ๔ ใน ๖ สมรรถนะ จำนวน ๑๒๖ แห่ง จาก ๑๓๑ แห่ง (ร้อยละ ๙๖.๑)
- ✓ คือ ผ่านเกณฑ์การประเมิน ✗ คือ ไม่ผ่านเกณฑ์การประเมิน
- รายชื่อ อปท. เก่า ที่เคยดำเนินโครงการฯ ในปี ๒๕๕๓ จำนวน ๙๑ แห่ง
 รายชื่อ อปท. ใหม่ ที่เริ่มดำเนินโครงการฯ ในปี ๒๕๕๔ จำนวน ๔๐ แห่ง
- รายการสมรรถนะในการบริการจัดการขยะมูลฝอย ๖ สมรรถนะ พิจารณาจาก
 - สมรรถนะที่ ๑ มีแผนปฏิบัติการจัดการขยะมูลฝอยระดับเทศบาล
 - สมรรถนะที่ ๒ มีการดำเนินกิจกรรมลด คัดแยก และนำขยะมูลฝอยหรือของเสียอันตรายจากชุมชนกลับมาใช้ประโยชน์ อย่างน้อย ๑ กิจกรรม
 - สมรรถนะที่ ๓ มีการให้บริการเก็บขนขยะมูลฝอยครอบคลุมพื้นที่ให้บริการไม่น้อยกว่าร้อยละ ๙๕ ในระดับเทศบาลนคร (ทน.) ไม่น้อยกว่าร้อยละ ๙๐ ในระดับเทศบาลเมือง (ทม.) และไม่น้อยกว่าร้อยละ ๘๕ ในระดับเทศบาลตำบล (ทต.)
 - สมรรถนะที่ ๔ มีการบริหารจัดการขยะมูลฝอยหรือมูลฝอยติดเชื้อในลักษณะรวมศูนย์ หรือมีการใช้บริการสถานที่กำจัดขยะมูลฝอยร่วมกันกับ อปท. ใกล้เคียง
 - สมรรถนะที่ ๕ มีการเพิ่มประสิทธิภาพในการกำจัดขยะมูลฝอย ในด้านต่างๆ เช่น มีการปรับปรุงสถานที่กำจัดขยะมูลฝอยให้เป็นไปตามหลักเกณฑ์ที่กำหนด
 - สมรรถนะที่ ๖ มีรายได้ในการจัดการขยะมูลฝอยเพิ่มขึ้น หรือมีการลดค่าใช้จ่ายในการจัดการขยะมูลฝอย



“โครงการสนับสนุนและเสริมสร้างสมรรถนะให้กับองค์กรปกครองส่วนท้องถิ่นในการบริหารจัดการ
ขยะมูลฝอยและของเสียอันตรายจากชุมชน ประจำปีงบประมาณ พ.ศ. ๒๕๕๑ - ๒๕๕๔”

บทที่ ๘

สรุปผลการประเมิน ประจำปีงบประมาณ พ.ศ. ๒๕๕๑ - ๒๕๕๔

๘.๑ ตารางแสดงการเปรียบเทียบผลการประเมิน ประจำปีงบประมาณ พ.ศ. ๒๕๕๑ - ๒๕๕๔

ต.ส.ก.	ท.ส.จ.	อ.ป.ท.	จำนวนสมรรถนะที่ผ่านเกณฑ์			
			ปี 2551	ปี 2552	ปี 2553	ปี 2554
1	เชียงใหม่	ท.น.เชียงใหม่	4/6	4/6	5/6	6/6
		ท.ม.เมืองแกพัฒนา	-	4/6	4/6	5/6
		ท.ม.เวียงฝาง	-	-	4/6	5/6
		ท.ม.แม่ใจ	-	-	-	6/6
	เชียงราย	ท.น.เชียงราย	4/6	-	6/6	5/6
		ท.ด.แม่สาย	-	-	6/6	5/6
		ท.ด.แม่สรวย	-	-	-	4/6
		ท.ด.เวียง	-	-	-	5/6
	แม่ฮ่องสอน	ท.ม.แม่ฮ่องสอน	-	3/6	3/6	4/6
		ท.ม.ปาย	-	-	-	3/6
	ลำพูน	ท.ม.ลำพูน	-	-	3/6	6/6
		ท.ด.อุโมงค์	-	-	-	5/6

ต.ส.ก.	ท.ส.จ.	อ.ป.ท.	จำนวนสมรรถนะที่ผ่านเกณฑ์			
			ปี 2551	ปี 2552	ปี 2553	ปี 2554
2	ลำปาง	ท.น.ลำปาง	4/6	6/6	6/6	6/6
		ท.ม.เขลางค์นคร	-	6/6	6/6	5/6
	สุโขทัย	ท.ม.สุโขทัยธานี	-	6/6	6/6	6/6
		ท.ม.สวรรคโลก	-	-	5/6	6/6
		ท.ด.ศรีสำโรง	-	-	-	6/6
	แพร่	ท.ม.แพร่	-	-	-	4/6



“โครงการสนับสนุนและเสริมสร้างสมรรถนะให้กับองค์กรปกครองส่วนท้องถิ่นในการบริหารจัดการ
ข้อมูลฝอยและของเสียอันตรายจากชุมชน ประจำปีงบประมาณ พ.ศ. ๒๕๕๑ - ๒๕๕๔”

๘.๑ ตารางแสดงการเปรียบเทียบผลการประเมิน ประจำปีงบประมาณ พ.ศ. ๒๕๕๑ - ๒๕๕๔ (ต่อ - ๑)

ต.ส.ภ.	ท.ส.จ.	อป.ท.	จำนวนสมรรถนะที่ผ่านเกณฑ์			
			ปี 2551	ปี 2552	ปี 2553	ปี 2554
3	พิษณุโลก	ท.น.พิษณุโลก	6/6	6/6	6/6	6/6
		ท.ต.บางระกำ	-	-	-	6/6
	น่าน	ท.ม.น่าน	-	6/6	5/6	5/6
		ท.ต.ทุ่งช้าง	-	-	-	3/6
		ท.ต.ท่าวังผา	-	-	-	4/6
		ท.ต.เปี้ยว	-	-	-	3/6
		ท.ต.นาน้อย	-	-	-	4/6
		ท.ต.เชียงกลาง	-	-	-	4/6
	อุตรดิตถ์	ท.ม.อุตรดิตถ์	-	5/6	5/6	5/6
		ท.ต.หัวดง	-	-	-	6/6
	พิจิตร	ท.ม.พิจิตร	-	-	5/6	4/6
		ท.ม.บางมูลนาก	-	-	6/6	6/6
		ท.ต.วังทรายพูน	-	-	-	4/6

ต.ส.ภ.	ท.ส.จ.	อป.ท.	จำนวนสมรรถนะที่ผ่านเกณฑ์			
			ปี 2551	ปี 2552	ปี 2553	ปี 2554
4	นครสวรรค์	ท.น.นครสวรรค์	4/6	5/6	4/6	6/6
		ท.ม.ตาคลี	-	5/6	5/6	6/6
		ท.ต.ท่าตะโก	-	-	-	5/6
	กำแพงเพชร	ท.ม.กำแพงเพชร	-	-	5/6	5/6
	อุทัยธานี	ท.ม.อุทัยธานี	-	4/6	6/6	-
	ตาก	ท.ม.แม่สอด	-	-	4/6	-



“โครงการสนับสนุนและเสริมสร้างสมรรถนะให้กับองค์กรปกครองส่วนท้องถิ่นในการบริหารจัดการ
ขยะมูลฝอยและของเสียอันตรายจากชุมชน ประจำปีงบประมาณ พ.ศ. ๒๕๕๑ - ๒๕๕๔”

๘.๑ ตารางแสดงการเปรียบเทียบผลการประเมิน ประจำปีงบประมาณ พ.ศ. ๒๕๕๑ - ๒๕๕๔ (ต่อ - ๒)

สสภ.	ทศจ.	อปท.	จำนวนสมรรถนะที่ผ่านเกณฑ์			
			ปี 2551	ปี 2552	ปี 2553	ปี 2554
5	นครปฐม	ทน.นครปฐม	4/6	5/6	5/6	5/6
	สมุทรสาคร	ทน.สมุทรสาคร	3/6	4/6	5/6	4/6
		ทม.อ้อมน้อย	-	4/6	4/6	4/6
		ทต.หลักห้า	-	-	-	3/6
	สุพรรณบุรี	ทม.สุพรรณบุรี	-	6/6	6/6	6/6
ชัยนาท	ทม.ชัยนาท	-	5/6	5/6	5/6	

สสภ.	ทศจ.	อปท.	จำนวนสมรรถนะที่ผ่านเกณฑ์			
			ปี 2551	ปี 2552	ปี 2553	ปี 2554
6	นนทบุรี	ทน.นนทบุรี	4/6	-	-	-
		ทน.ปากเกร็ด	4/6	5/6	6/6	6/6
		ทม.บางกรวย	-	5/6	5/6	5/6
	สมุทรปราการ	ทน.สมุทรปราการ	4/6	3/6	3/6	4/6
	พระนครศรีอยุธยา	ทน.พระนครศรีอยุธยา	4/6	3/6	4/6	5/6
		ทม.เสนา	-	4/6	4/6	5/6
	ปทุมธานี	ทม.ปทุมธานี	-	4/6	4/6	3/6
		ทม.รังสิต	-	-	-	4/6
	สิงห์บุรี	ทม.สิงห์บุรี	-	-	3/6	5/6
	อ่างทอง	ทม.อ่างทอง	-	-	5/6	5/6



“โครงการสนับสนุนและเสริมสร้างสมรรถนะให้กับองค์กรปกครองส่วนท้องถิ่นในการบริหารจัดการ
ขยะมูลฝอยและของเสียอันตรายจากชุมชน ประจำปีงบประมาณ พ.ศ. ๒๕๕๑ - ๒๕๕๔”

๘.๑ ตารางแสดงการเปรียบเทียบผลการประเมิน ประจำปีงบประมาณ พ.ศ. ๒๕๕๑ - ๒๕๕๔ (ต่อ - ๓)

สสภ.	ทสจ.	อปท.	จำนวนสมรรถนะที่ผ่านเกณฑ์			
			ปี 2551	ปี 2552	ปี 2553	ปี 2554
7	เพชรบูรณ์	ทม.เพชรบูรณ์	-	5/6	5/6	6/6
	สระบุรี	ทม.สระบุรี	-	-	5/6	6/6
		ทม.พระพุทธบาท	-	-	4/6	5/6
	ปราจีนบุรี	ทม.ปราจีนบุรี	-	-	4/6	4/6
	นครนายก	ทม.นครนายก	-	-	-	4/6
	ลพบุรี	ทม.บ้านหมี่	-	-	4/6	-
		ทต.หนองม่วง	-	-	-	4/6

สสภ.	ทสจ.	อปท.	จำนวนสมรรถนะที่ผ่านเกณฑ์			
			ปี 2551	ปี 2552	ปี 2553	ปี 2554
8	เพชรบุรี	ทม.ชะอำ	-	5/6	6/6	6/6
	ประจวบคีรีขันธ์	ทม.หัวหิน	-	5/6	5/6	5/6



“โครงการสนับสนุนและเสริมสร้างสมรรถนะให้กับองค์กรปกครองส่วนท้องถิ่นในการบริหารจัดการ
ขยะมูลฝอยและของเสียอันตรายจากชุมชน ประจำปีงบประมาณ พ.ศ. ๒๕๕๑ - ๒๕๕๔”

๘.๑ ตารางแสดงการเปรียบเทียบผลการประเมิน ประจำปีงบประมาณ พ.ศ. ๒๕๕๑ - ๒๕๕๔ (ต่อ - ๔)

ต.ส.ก.	ท.ส.จ.	อป.ท.	จำนวนสมรรถนะที่ผ่านเกณฑ์			
			ปี 2551	ปี 2552	ปี 2553	ปี 2554
9	สกลนคร	ทม.สกลนคร	-	5/6	6/6	6/6
		ทต.พังโคน	-	-	6/6	6/6
	หนองคาย	ทม.หนองคาย	-	6/6	4/6	4/6
		ทม.ท่าบ่อ	-	-	5/6	5/6
	อุดรธานี	ทม.อุดรธานี	5/6	6/6	6/6	6/6
		ทม.โนนสูง-น้ำคำ	-	5/6	6/6	6/6
		ทม.หนองสำโรง	-	-	6/6	6/6
	เลย	ทม.เลย	-	-	4/6	5/6
	นครพนม	ทม.นครพนม	-	-	-	5/6

ต.ส.ก.	ท.ส.จ.	อป.ท.	จำนวนสมรรถนะที่ผ่านเกณฑ์			
			ปี 2551	ปี 2552	ปี 2553	ปี 2554
10	ขอนแก่น	ทม.ขอนแก่น	2/6	4/6	4/6	5/6
		ทม.ชุมแพ	-	5/6	5/6	6/6
		ทม.บ้านไผ่	-	-	5/6	6/6
		ทม.เมืองพล	-	-	4/6	5/6
		ทต.หนองโก	-	-	-	5/6
	มหาสารคาม	ทม.มหาสารคาม	-	4/6	5/6	5/6
		ทต.เชียงยืน	-	-	-	5/6
		ทต.ท่าขอนยาง	-	-	-	4/6
	กาฬสินธุ์	ทม.กาฬสินธุ์	-	-	6/6	6/6
	ชัยภูมิ	ทม.ชัยภูมิ	-	-	-	4/6
	หนองบัวลำภู	ทม.หนองบัวลำภู	-	-	-	4/6



“โครงการสนับสนุนและเสริมสร้างสมรรถนะให้กับองค์กรปกครองส่วนท้องถิ่นในการบริหารจัดการ
ขยะมูลฝอยและของเสียอันตรายจากชุมชน ประจำปีงบประมาณ พ.ศ. ๒๕๕๑ - ๒๕๕๔”

๘.๑ ตารางแสดงการเปรียบเทียบผลการประเมิน ประจำปีงบประมาณ พ.ศ. ๒๕๕๑ - ๒๕๕๔ (ต่อ - ๕)

ต.ส.ก.	ท.ส.จ.	อป.ท.	จำนวนสมรรถนะที่ผ่านเกณฑ์			
			ปี 2551	ปี 2552	ปี 2553	ปี 2554
11	นครราชสีมา	ท.น.นครราชสีมา	4/6	4/6	5/6	5/6
		ท.ม.ปากช่อง	-	-	5/6	4/6
	ศรีสะเกษ	ท.ม.ศรีสะเกษ	-	5/6	6/6	6/6
		ท.ม.กันทรลักษ์	-	-	-	6/6
	สุรินทร์	ท.ต.สังขะ	-	-	5/6	4/6
		ท.ต.ระแงง	-	-	-	5/6
	บุรีรัมย์	ท.ม.บุรีรัมย์	-	-	6/6	6/6

ต.ส.ก.	ท.ส.จ.	อป.ท.	จำนวนสมรรถนะที่ผ่านเกณฑ์			
			ปี 2551	ปี 2552	ปี 2553	ปี 2554
12	อุบลราชธานี	ท.น.อุบลราชธานี	4/6	5/6	5/6	6/6
		ท.ม.วารินชำราบ	-	6/6	6/6	6/6
		ท.ม.พิบูลมังสาหาร	-	-	6/6	6/6
		ท.ม.เดชอุดม	-	-	-	6/6
	อำนาจเจริญ	ท.ม.อำนาจเจริญ	-	-	5/6	6/6
	ยโสธร	ท.ม.ยโสธร	-	-	6/6	6/6
	มุกดาหาร	ท.ม.มุกดาหาร	-	-	5/6	5/6
	ร้อยเอ็ด	ท.ม.ร้อยเอ็ด	-	-	-	5/6



“โครงการสนับสนุนและเสริมสร้างสมรรถนะให้กับองค์กรปกครองส่วนท้องถิ่นในการบริหารจัดการ
ขยะมูลฝอยและของเสียอันตรายจากชุมชน ประจำปีงบประมาณ พ.ศ. ๒๕๕๑ - ๒๕๕๔”

๘.๑ ตารางแสดงการเปรียบเทียบผลการประเมิน ประจำปีงบประมาณ พ.ศ. ๒๕๕๑ - ๒๕๕๔ (ต่อ - ๖)

ต.ส.ก.	ท.ส.จ.	อป.ท.	จำนวนสมรรถนะที่ผ่านเกณฑ์			
			ปี 2551	ปี 2552	ปี 2553	ปี 2554
13	ระยอง	ท.น.ระยอง	3/6	5/6	5/6	4/6
		ท.ม.มาบตาพุด	-	5/6	5/6	5/6
	จันทบุรี	ท.ม.ขลุง	-	6/6	6/6	6/6
		ท.ม.จันทบุรี	-	-	6/6	5/6
	ตราด	ท.ม.ตราด	-	6/6	5/6	5/6
	ชลบุรี	ท.ม.แสนสุข	-	-	4/6	5/6
		ท.ม.บ้านบึง	-	-	5/6	4/6
		ท.ม.ศรีราชา	-	-	5/6	5/6
		เมืองพัทยา	-	-	-	6/6
		ท.น.แหลมฉบัง	-	-	-	5/6
	สระแก้ว	ท.ต.วังน้ำเย็น	-	-	-	5/6
	ฉะเชิงเทรา	ท.ม.ฉะเชิงเทรา	-	-	-	5/6

ต.ส.ก.	ท.ส.จ.	อป.ท.	จำนวนสมรรถนะที่ผ่านเกณฑ์			
			ปี 2551	ปี 2552	ปี 2553	ปี 2554
14	สุราษฎร์ธานี	ท.น.สุราษฎร์ธานี	4/6	3/6	4/6	5/6
		ท.ม.เกาะสมุย	-	-	4/6	6/6
	นครศรีธรรมราช	ท.น.นครศรีธรรมราช	2/6	4/6	4/6	5/6
		ท.ม.ปากพนัง	-	5/6	5/6	6/6
		ท.ม.ทุ่งสง	-	-	-	5/6
	ชุมพร	ท.ม.หลังสวน	-	3/6	6/6	6/6



“โครงการสนับสนุนและเสริมสร้างสมรรถนะให้กับองค์กรปกครองส่วนท้องถิ่นในการบริหารจัดการ
ขยะมูลฝอยและของเสียอันตรายจากชุมชน ประจำปีงบประมาณ พ.ศ. ๒๕๕๑ - ๒๕๕๔”

๘.๑ ตารางแสดงการเปรียบเทียบผลการประเมิน ประจำปีงบประมาณ พ.ศ. ๒๕๕๑ - ๒๕๕๔ (ต่อ - ๗)

ต.ส.ภ.	ท.ส.จ.	อป.ท.	จำนวนสมรรถนะที่ผ่านเกณฑ์			
			ปี 2551	ปี 2552	ปี 2553	ปี 2554
15	ภูเก็ต	ท.น.ภูเก็ต	4/6	5/6	6/6	6/6
		ท.ม.ป่าตอง	-	5/6	6/6	6/6
		ท.ม.กะทู้	-	-	6/6	6/6
	ตรัง	ท.น.ตรัง	4/6	5/6	5/6	4/6
		ท.ม.กันตัง	-	5/6	6/6	6/6
		ท.ต.ท่าข้าม	-	-	-	4/6
	กระบี่	ท.ม.กระบี่	-	5/6	6/6	4/6
	พังงา	ท.ม.พังงา	-	5/6	4/6	4/6
		ท.ม.ตะกั่วป่า	-	-	-	5/6
	สตูล	ท.ม.สตูล	-	4/6	6/6	6/6
ท.ต.ควนโดน		-	-	-	6/6	

ต.ส.ภ.	ท.ส.จ.	อป.ท.	จำนวนสมรรถนะที่ผ่านเกณฑ์			
			ปี 2551	ปี 2552	ปี 2553	ปี 2554
16	สงขลา	ท.น.สงขลา	5/6	6/6	6/6	5/6
		ท.น.หาดใหญ่	6/6	6/6	6/6	4/6
		ท.ม.คอหงส์	-	6/6	6/6	6/6
		ท.ม.สิงหนคร	-	5/6	5/6	4/6
		ท.ม.สะเตกา	-	-	-	5/6
ยะลา	ท.น.ยะลา	4/6	4/6	6/6	5/6	
พัทลุง	ท.ม.พัทลุง	-	5/6	5/6	4/6	
ปัตตานี	ท.ม.ปัตตานี	-	4/6	6/6	5/6	
นราธิวาส	ท.ม.นราธิวาส	-	-	-	6/6	



“โครงการสนับสนุนและเสริมสร้างสมรรถนะให้กับองค์กรปกครองส่วนท้องถิ่นในการบริหารจัดการ
ขยะมูลฝอยและของเสียอันตรายจากชุมชน ประจำปีงบประมาณ พ.ศ. ๒๕๕๑ - ๒๕๕๔”

๘.๒ สรุปผลการประเมิน ประจำปีงบประมาณ พ.ศ. ๒๕๕๑

การดำเนินโครงการสนับสนุนและเสริมสร้างสมรรถนะให้กับองค์กรปกครองส่วนท้องถิ่นในการบริหารจัดการขยะมูลฝอยและของเสียอันตรายจากชุมชน ประจำปีงบประมาณ พ.ศ. ๒๕๕๑ ได้ดำเนินการในพื้นที่องค์กรปกครองส่วนท้องถิ่น จำนวน ๒๓ แห่ง ประกอบด้วย เทศบาลนคร จำนวน ๒๓ แห่ง ซึ่งจากผลการดำเนินโครงการฯ พบว่า มีจำนวนองค์กรปกครองส่วนท้องถิ่น ที่ผ่านเกณฑ์การประเมินที่กำหนดอย่างน้อย ๔ สมรรถนะ จาก ๖ สมรรถนะ จำนวน ๑๙ แห่ง จาก ๒๓ แห่ง คิดเป็น ร้อยละ ๘๒.๖ โดยมีรายละเอียดดังต่อไปนี้

- อปท. ที่ผ่านเกณฑ์การประเมินที่กำหนดอย่างน้อย ๒ สมรรถนะ จาก ๖ สมรรถนะ จำนวน ๒ แห่ง (ร้อยละ ๘.๗)
- อปท. ที่ผ่านเกณฑ์การประเมินที่กำหนดอย่างน้อย ๓ สมรรถนะ จาก ๖ สมรรถนะ จำนวน ๒ แห่ง (ร้อยละ ๘.๗)
- อปท. ที่ผ่านเกณฑ์การประเมินที่กำหนดอย่างน้อย ๔ สมรรถนะ จาก ๖ สมรรถนะ จำนวน ๑๕ แห่ง (ร้อยละ ๖๕.๒)
- อปท. ที่ผ่านเกณฑ์การประเมินที่กำหนดอย่างน้อย ๕ สมรรถนะ จาก ๖ สมรรถนะ จำนวน ๒ แห่ง (ร้อยละ ๘.๗)
- อปท. ที่ผ่านเกณฑ์การประเมินที่กำหนดอย่างน้อย ๖ สมรรถนะ จาก ๖ สมรรถนะ จำนวน ๒ แห่ง (ร้อยละ ๘.๗)

๘.๓ สรุปผลการประเมิน ประจำปีงบประมาณ พ.ศ. ๒๕๕๒

การดำเนินโครงการสนับสนุนและเสริมสร้างสมรรถนะให้กับองค์กรปกครองส่วนท้องถิ่นในการบริหารจัดการขยะมูลฝอยและของเสียอันตรายจากชุมชน ประจำปีงบประมาณ พ.ศ. ๒๕๕๒ ได้ดำเนินการในพื้นที่องค์กรปกครองส่วนท้องถิ่น จำนวน ๕๙ แห่ง ประกอบด้วย เทศบาลนคร จำนวน ๒๑ แห่ง และเทศบาลเมือง จำนวน ๓๘ แห่ง ซึ่งจากผลการดำเนินโครงการฯ พบว่า มีจำนวนองค์กรปกครองส่วนท้องถิ่น ที่ผ่านเกณฑ์การประเมินที่กำหนดอย่างน้อย ๔ สมรรถนะ จาก ๖ สมรรถนะ จำนวน ๕๔ แห่ง จาก ๕๙ แห่ง คิดเป็น ร้อยละ ๙๑.๕ โดยมีรายละเอียดดังต่อไปนี้

- อปท. ที่ผ่านเกณฑ์การประเมินที่กำหนดอย่างน้อย ๓ สมรรถนะ จาก ๖ สมรรถนะ จำนวน ๕ แห่ง (ร้อยละ ๘.๕)
- อปท. ที่ผ่านเกณฑ์การประเมินที่กำหนดอย่างน้อย ๔ สมรรถนะ จาก ๖ สมรรถนะ จำนวน ๑๔ แห่ง (ร้อยละ ๒๓.๗)
- อปท. ที่ผ่านเกณฑ์การประเมินที่กำหนดอย่างน้อย ๕ สมรรถนะ จาก ๖ สมรรถนะ จำนวน ๒๖ แห่ง (ร้อยละ ๔๔.๑)
- อปท. ที่ผ่านเกณฑ์การประเมินที่กำหนดอย่างน้อย ๖ สมรรถนะ จาก ๖ สมรรถนะ จำนวน ๑๔ แห่ง (ร้อยละ ๒๓.๗)



“โครงการสนับสนุนและเสริมสร้างสมรรถนะให้กับองค์กรปกครองส่วนท้องถิ่นในการบริหารจัดการ
ขยะมูลฝอยและของเสียอันตรายจากชุมชน ประจำปีงบประมาณ พ.ศ. ๒๕๕๑ - ๒๕๕๔”

๘.๔ สรุปผลการประเมิน ประจำปีงบประมาณ พ.ศ. ๒๕๕๓

การดำเนินโครงการสนับสนุนและเสริมสร้างสมรรถนะให้กับองค์กรปกครองส่วนท้องถิ่นในการบริหารจัดการขยะมูลฝอยและของเสียอันตรายจากชุมชน ประจำปีงบประมาณ พ.ศ. ๒๕๕๓ ได้ดำเนินการในพื้นที่องค์กรปกครองส่วนท้องถิ่น จำนวน ๙๔ แห่ง ประกอบด้วย เทศบาลนคร จำนวน ๒๒ แห่ง เทศบาลเมือง จำนวน ๖๙ แห่ง และเทศบาลตำบล จำนวน ๓ แห่ง ซึ่งจากผลการดำเนินโครงการฯ พบว่า มีจำนวนองค์กรปกครองส่วนท้องถิ่น ที่ผ่านเกณฑ์การประเมินที่กำหนดอย่างน้อย ๔ สมรรถนะ จาก ๖ สมรรถนะ จำนวน ๙๐ แห่ง จาก ๙๔ แห่ง คิดเป็น ร้อยละ ๙๕.๗ โดยมีรายละเอียดดังต่อไปนี้

- อปท. ที่ผ่านเกณฑ์การประเมินที่กำหนดอย่างน้อย ๓ สมรรถนะ จาก ๖ สมรรถนะ จำนวน ๔ แห่ง (ร้อยละ ๔.๒)
- อปท. ที่ผ่านเกณฑ์การประเมินที่กำหนดอย่างน้อย ๔ สมรรถนะ จาก ๖ สมรรถนะ จำนวน ๒๐ แห่ง (ร้อยละ ๒๑.๓)
- อปท. ที่ผ่านเกณฑ์การประเมินที่กำหนดอย่างน้อย ๕ สมรรถนะ จาก ๖ สมรรถนะ จำนวน ๓๔ แห่ง (ร้อยละ ๓๖.๒)
- อปท. ที่ผ่านเกณฑ์การประเมินที่กำหนดอย่างน้อย ๖ สมรรถนะ จาก ๖ สมรรถนะ จำนวน ๓๖ แห่ง (ร้อยละ ๓๘.๓)

๘.๕ สรุปผลการประเมิน ประจำปีงบประมาณ พ.ศ. ๒๕๕๔

การดำเนินโครงการสนับสนุนและเสริมสร้างสมรรถนะให้กับองค์กรปกครองส่วนท้องถิ่นในการบริหารจัดการขยะมูลฝอยและของเสียอันตรายจากชุมชน ประจำปีงบประมาณ พ.ศ. ๒๕๕๔ ได้ดำเนินการในพื้นที่องค์กรปกครองส่วนท้องถิ่น จำนวน ๑๓๑ แห่ง ประกอบด้วย เทศบาลนคร จำนวน ๒๓ แห่ง เทศบาลเมือง จำนวน ๘๒ แห่ง เทศบาลตำบล จำนวน ๒๕ แห่ง และเขตการปกครองพิเศษ จำนวน ๑ แห่ง ซึ่งจากผลการดำเนินโครงการฯ พบว่า มีจำนวนองค์กรปกครองส่วนท้องถิ่น ที่ผ่านเกณฑ์การประเมินที่กำหนดอย่างน้อย ๔ สมรรถนะ จาก ๖ สมรรถนะ จำนวน ๑๒๖ แห่ง จาก ๑๓๑ แห่ง คิดเป็น ร้อยละ ๙๖.๒ โดยมีรายละเอียดดังต่อไปนี้

- อปท. ที่ผ่านเกณฑ์การประเมินที่กำหนดอย่างน้อย ๓ สมรรถนะ จาก ๖ สมรรถนะ จำนวน ๕ แห่ง (ร้อยละ ๓.๙)
- อปท. ที่ผ่านเกณฑ์การประเมินที่กำหนดอย่างน้อย ๔ สมรรถนะ จาก ๖ สมรรถนะ จำนวน ๓๐ แห่ง (ร้อยละ ๒๒.๙)
- อปท. ที่ผ่านเกณฑ์การประเมินที่กำหนดอย่างน้อย ๕ สมรรถนะ จาก ๖ สมรรถนะ จำนวน ๔๘ แห่ง (ร้อยละ ๓๖.๖)
- อปท. ที่ผ่านเกณฑ์การประเมินที่กำหนดอย่างน้อย ๖ สมรรถนะ จาก ๖ สมรรถนะ จำนวน ๔๘ แห่ง (ร้อยละ ๓๖.๖)



“โครงการสนับสนุนและเสริมสร้างสมรรถนะให้กับองค์กรปกครองส่วนท้องถิ่นในการบริหารจัดการ
ขยะมูลฝอยและของเสียอันตรายจากชุมชน ประจำปีงบประมาณ พ.ศ. ๒๕๕๑ - ๒๕๕๔”

๘.๖ จำนวนพื้นที่ อปท. เป้าหมาย ที่ผ่านเกณฑ์การประเมินในแต่ละสมรรถนะ ประจำปีงบประมาณ พ.ศ.
๒๕๕๑ - ๒๕๕๔

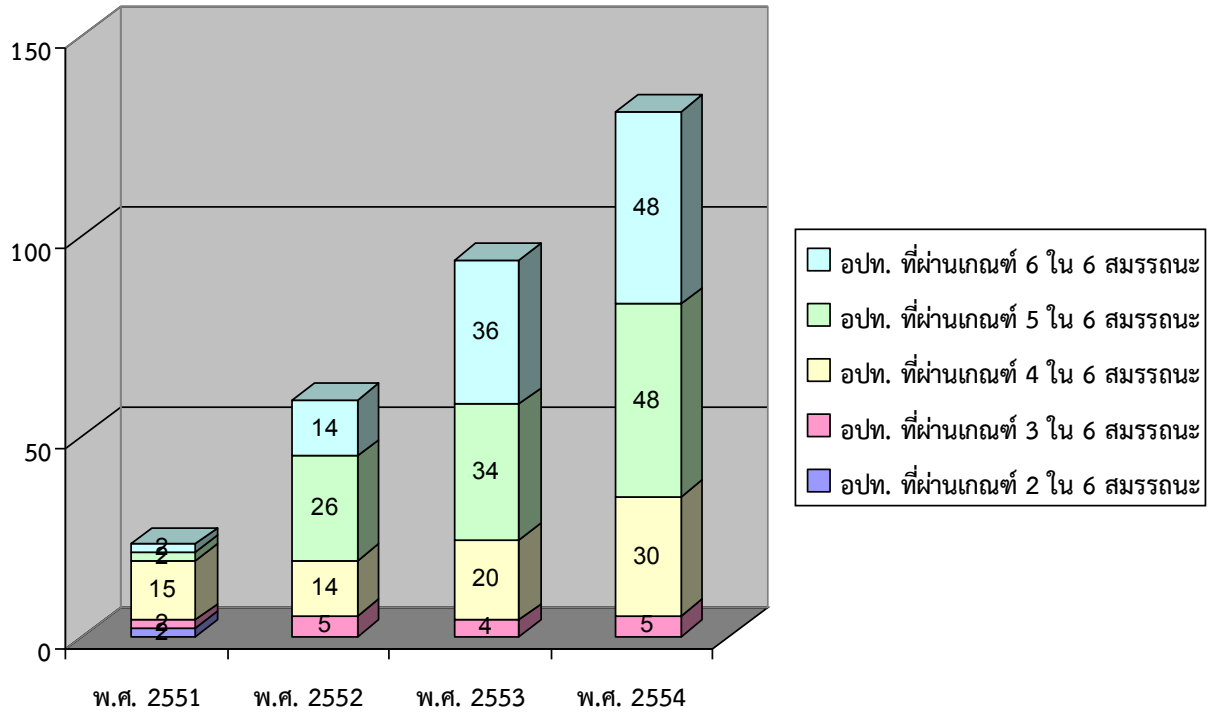



“โครงการสนับสนุนและเสริมสร้างสมรรถนะให้กับองค์กรปกครองส่วนท้องถิ่นในการบริหารจัดการ
ขยะมูลฝอยและของเสียอันตรายจากชุมชน ประจำปีงบประมาณ พ.ศ. ๒๕๕๑ - ๒๕๕๔”

๘.๗ ร้อยละของพื้นที่ อปท. เป้าหมาย ที่ผ่านเกณฑ์การประเมินในแต่ละสมรรถนะ ประจำปีงบประมาณ พ.ศ. ๒๕๕๑ - ๒๕๕๔

สมรรถนะ	ร้อยละของจำนวน อปท. ที่ผ่านในแต่ละสมรรถนะ			
	ปี 2551	ปี 2552	ปี 2553	ปี 2554
สมรรถนะที่ 1 แผนปฏิบัติการจัดการขยะมูลฝอย	100 %	100 %	100 %	100 %
สมรรถนะที่ 2 การลด คัดแยก และใช้ประโยชน์ขยะมูลฝอยหรือของเสียอันตรายจากชุมชน	96 %	100 %	99 %	100 %
สมรรถนะที่ 3 ประสิทธิภาพในการเก็บขนขยะมูลฝอย	91 %	86 %	99 %	100 %
สมรรถนะที่ 4 การบริหารจัดการขยะมูลฝอยหรือมูลฝอยติดเชื้อในลักษณะรวมศูนย์	78 %	85 %	90 %	86 %
สมรรถนะที่ 5 ประสิทธิภาพในการกำจัดขยะมูลฝอย	17 %	59 %	61 %	46 %
สมรรถนะที่ 6 รายได้ในการจัดการขยะมูลฝอย	17 %	53 %	60 %	75 %

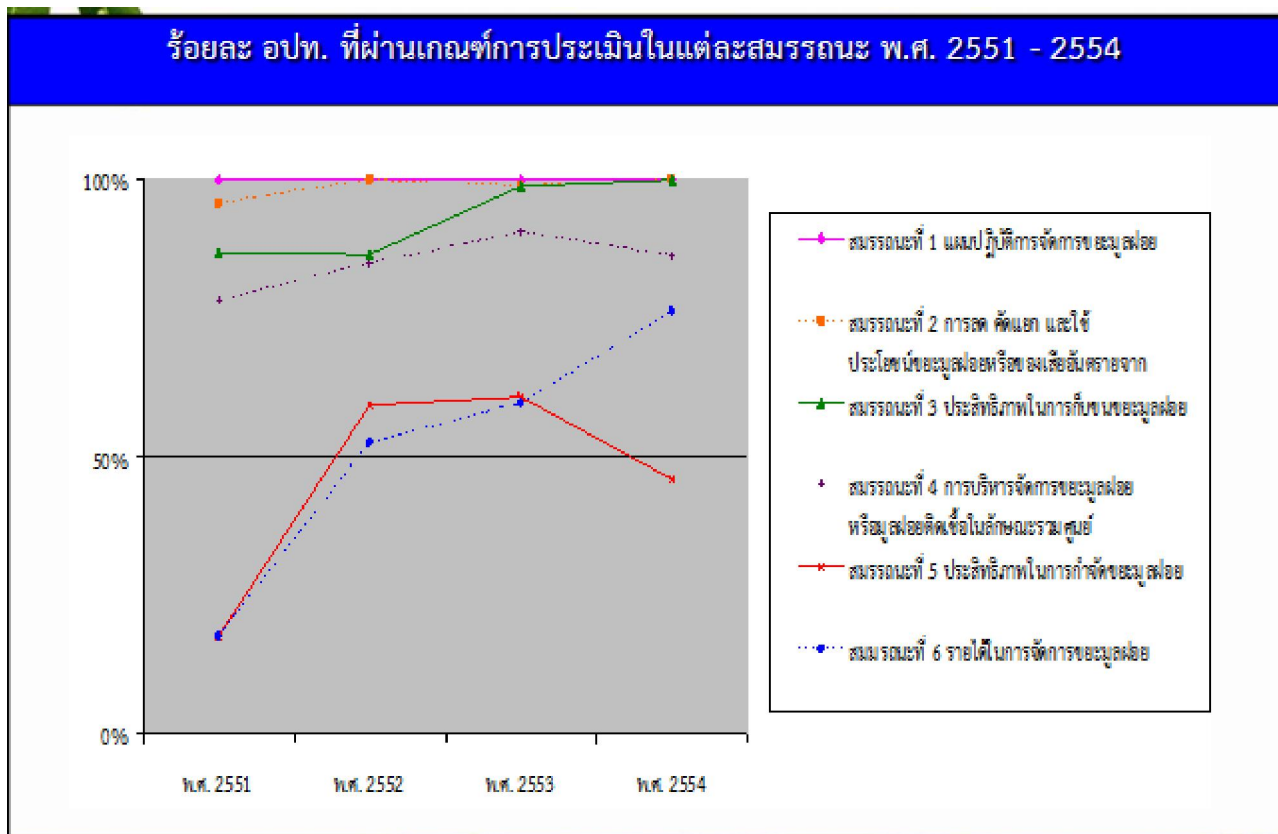



“โครงการสนับสนุนและเสริมสร้างสมรรถนะให้กับองค์กรปกครองส่วนท้องถิ่นในการบริหารจัดการ
ขยะมูลฝอยและของเสียอันตรายจากชุมชน ประจำปีงบประมาณ พ.ศ. ๒๕๕๑ - ๒๕๕๔”

บทที่ ๙

ปัญหาและแนวทางการแก้ไขปัญหา

๙.๑ ปัญหาและแนวทางการแก้ไขปัญหาด้านการบริหาร

ที่	ปัญหา	แนวทางการแก้ไขปัญหา
๑.๑	ความเข้าใจในการดำเนินโครงการสนับสนุนและเสริมสร้างสมรรถนะให้กับองค์กรปกครองส่วนท้องถิ่นในการบริหารจัดการขยะมูลฝอยและของเสียอันตรายจากชุมชน ประจำปีงบประมาณ พ.ศ. ๒๕๕๕ ตามตัวชี้วัดระดับกระทรวงฯ ที่ ๑.๑.๓.๓ “ร้อยละของจำนวนองค์กรปกครองส่วนท้องถิ่นเป้าหมายมีสมรรถนะในการบริหารจัดการขยะมูลฝอยตามเกณฑ์ที่กำหนด” และการดำเนินงานตามตัวชี้วัดระดับจังหวัด ที่ ๓.๔ “ระดับความสำเร็จของการบริหารจัดการทรัพยากรธรรมชาติและสิ่งแวดล้อม”	คพ. จะประสาน สตป.ทส. (ผู้รับผิดชอบตัวชี้วัดระดับจังหวัด) เพื่อทำความเข้าใจ และให้ข้อคิดเห็นและข้อเสนอแนะ ในการดำเนินงานของทั้ง ๒ ตัวชี้วัด คือโครงการสนับสนุนและเสริมสร้างสมรรถนะฯ ตามตัวชี้วัดระดับกระทรวงฯ ที่ ๑.๑.๓.๓ และ การดำเนินงานตามตัวชี้วัดระดับจังหวัด ที่ ๓.๔ ให้กับ ทสจ. โดยอาจขอความอนุเคราะห์ให้ สสจ. ทั้ง ๑๖ แห่ง ช่วย ทสจ. ในการดำเนินการ
๑.๒	งบประมาณในการดำเนินโครงการสนับสนุนและเสริมสร้างสมรรถนะฯ และการดำเนินงานตามตัวชี้วัดระดับจังหวัด มีจำนวนไม่เพียงพอ	งบประมาณที่ คพ. จะสนับสนุนเป็นงบประมาณในการดำเนินโครงการสนับสนุนและเสริมสร้างสมรรถนะฯ ตามตัวชี้วัดระดับกระทรวงฯ ที่ ๑.๑.๓.๓ ซึ่งในแต่ละปีก่อนสิ้นปีงบประมาณ คพ. จะต้องรวบรวมจำนวนรายชื่อ อปท. ที่จะดำเนินโครงการสนับสนุนและเสริมสร้างสมรรถนะฯ พร้อมแบบตอบรับทั้งหมด เพื่อใช้ตั้งงบประมาณในปีถัดไป ซึ่งอาจไม่ครอบคลุมพื้นที่ดำเนินการตามตัวชี้วัดระดับจังหวัด ที่ ๓.๔
๑.๓	ขาดการบูรณาการในการดำเนินงานร่วมกัน ระหว่างหน่วยงานต่าง ๆ	กระทรวงทรัพยากรธรรมชาติและสิ่งแวดล้อม ได้ประสาน กรมส่งเสริมการปกครองท้องถิ่น และ สำนักงบประมาณ เพื่อผลักดันให้เกิดการดำเนินงานอย่างต่อเนื่อง
๑.๔	อปท. ที่ผ่านเกณฑ์สมรรถนะการบริหารจัดการขยะมูลฝอยแล้ว ไม่ให้ความสำคัญในการดำเนินการอย่างต่อเนื่อง โดยเฉพาะ อปท. ที่เป็นพื้นที่เก่า ในการดำเนินโครงการสนับสนุนและเสริมสร้างสมรรถนะฯ ปีที่ผ่าน ๆ มา	คพ. ได้แจ้งผลการดำเนินงานให้ผู้บริหารท้องถิ่น ผู้ว่าราชการจังหวัด กรมส่งเสริมการปกครองท้องถิ่น และ สำนักงบประมาณ เพื่อให้เกิดการบูรณาการในการผลักดันนโยบายไปสู่การปฏิบัติ



“โครงการสนับสนุนและเสริมสร้างสมรรถนะให้กับองค์กรปกครองส่วนท้องถิ่นในการบริหารจัดการ
ขยะมูลฝอยและของเสียอันตรายจากชุมชน ประจำปีงบประมาณ พ.ศ. ๒๕๕๑ - ๒๕๕๔”

๙.๑ ปัญหาและแนวทางการแก้ไขปัญหาด้านการบริหาร (ต่อ - ๑)

ที่	ปัญหา	แนวทางการแก้ไขปัญหา
๑.๕	การดำเนินการด้านลด คัดแยก และใช้ประโยชน์ขยะมูลฝอย มีการดำเนินการไม่ต่อเนื่อง	คพ. จะผลักดันให้การดำเนินงานด้านการลด คัดแยก และใช้ประโยชน์ขยะมูลฝอย เป็นนโยบายภาพรวมทั้งประเทศ ซึ่งขณะนี้ คพ. ได้จัดทำยุทธศาสตร์การดำเนินงานลด คัดแยก และนำขยะมูลฝอยกลับมาใช้ใหม่ (Reduce Reuse Recycle : ๓Rs) เพื่อผลักดันให้เกิดการดำเนินงานอย่างเป็นรูปธรรมและต่อเนื่อง โดยความร่วมมือของทุกภาคส่วน ซึ่งคณะกรรมการสิ่งแวดล้อมแห่งชาติได้พิจารณาเห็นชอบต่อยุทธศาสตร์ฯ ดังกล่าว เมื่อเดือนมกราคม ๒๕๕๔ ขณะนี้อยู่ระหว่างการนำเสนอคณะรัฐมนตรี (ครม.) ต่อไป
๑.๖	การรวมกลุ่มพื้นที่ (Clustering) ในการจัดการขยะมูลฝอย ยังไม่เป็นรูปธรรม	คพ. จะร่วมกับ สสภ. และ ทสจ. ในการทบทวนการรวมกลุ่มพื้นที่ใหม่ ให้มีความเหมาะสมกับสภาพในปัจจุบัน และจะผลักดันให้ข้อมูลการรวมกลุ่มพื้นที่ดังกล่าว เป็นเกณฑ์หนึ่งที่ใช้ในการพิจารณาให้การสนับสนุนงบประมาณกับหน่วยงานต่าง ๆ ในทิศทางเดียวกัน นอกจากนี้ คพ. ได้จัดทำระบบช่วยในการตัดสินใจ ให้กับอปท. ในการพิจารณาคัดเลือกเทคโนโลยีที่เหมาะสมเบื้องต้น เพื่อใช้ประกอบในการจัดตั้งศูนย์กำจัดขยะมูลฝอย ต่อไป



“โครงการสนับสนุนและเสริมสร้างสมรรถนะให้กับองค์กรปกครองส่วนท้องถิ่นในการบริหารจัดการ
ขยะมูลฝอยและของเสียอันตรายจากชุมชน ประจำปีงบประมาณ พ.ศ. ๒๕๕๑ - ๒๕๕๔”

๙.๒ ปัญหาและแนวทางการแก้ไขปัญหาด้านเทคนิค

ที่	ปัญหา	แนวทางการแก้ไขปัญหา
๒.๑	<p>แผนปฏิบัติการจัดการขยะมูลฝอย</p> <ul style="list-style-type: none"> ขาดการแปลงแผนที่ นำไปสู่การปฏิบัติ ไม่ได้รับงบประมาณในการดำเนินงานตามแผนที่ เนื่องจากสภาพเทศบาลไม่เห็นชอบต่อแผนที่ ดังกล่าว 	<p>ทสจ. ร่วมผลักดันแผนที่ ของแต่ละ อบต. เพื่อให้เกิดการนำไปสู่การปฏิบัติ โดยอาจพิจารณาเสนอแผนที่ ผ่านช่องทางงบประมาณต่าง ๆ เช่น แผนยุทธศาสตร์จังหวัด แผนยุทธศาสตร์กลุ่มจังหวัด แผนปฏิบัติการเพื่อการจัดการคุณภาพสิ่งแวดล้อมระดับจังหวัด หรือ แผนปฏิบัติการเพื่อลดและขจัดมลพิษในเขตควบคุมมลพิษ เป็นต้น</p>
๒.๒	<p>กิจกรรมลด คัดแยก และใช้ประโยชน์ขยะมูลฝอยหรือของเสียอันตรายจากชุมชน</p> <ul style="list-style-type: none"> ขาดการบันทึกข้อมูลปริมาณขยะมูลฝอยที่เกิดจากการลด คัดแยก และใช้ประโยชน์ ขาดการดำเนินการดำเนินการด้านการลด คัดแยก และใช้ประโยชน์ขยะมูลฝอยอย่างต่อเนื่อง รวมทั้งขาดการประชาสัมพันธ์ในเชิงนโยบายในระดับประเทศ การกำจัดของเสียอันตรายจากชุมชนภายหลังจากการเก็บรวบรวม 	<ul style="list-style-type: none"> คพ. ประสาน สสภ. และ ทสจ. ในการผลักดันให้ อบต. มีการรวบรวมและจัดทำฐานข้อมูลด้านการนำขยะมูลฝอยกลับมาใช้ประโยชน์ใหม่ในพื้นที่ เพื่อใช้ประกอบในการวางแผน และเป็นฐานในการกำหนดเป้าหมายในการบริหารจัดการขยะมูลฝอยต่อไป คพ. จะประสานไปยังหน่วยงานผู้ผลิต / ผู้จำหน่ายในการเรียกคืนซากผลิตภัณฑ์ ที่ อบต. เก็บรวบรวม ต่อไป ทส. ควรผลักดันหน่วยงานต่าง ๆ ที่เกี่ยวข้อง เช่น กรมส่งเสริมคุณภาพสิ่งแวดล้อม (สส.) ให้ดำเนินการในเชิงภาพรวมทั้งประเทศ
๒.๓	<p>การบริหารจัดการขยะมูลฝอยในลักษณะรวมศูนย์</p> <ul style="list-style-type: none"> รูปแบบการรวมกลุ่มพื้นที่ (Clustering) มีการเปลี่ยนแปลง ส่งผลให้การผลักดันการรวมกลุ่มพื้นที่ในบางพื้นที่ อาจไม่ประสบความสำเร็จ ซึ่งอาจเกิดจากปัญหาการเมืองท้องถิ่น ประชาชนต่อต้าน หรือ ไม่มีพื้นที่ในการกำจัดขยะมูลฝอย 	<p>คพ. ร่วมกับ สสภ. และ ทสจ. ในการทบทวนการรวมกลุ่มพื้นที่ใหม่ ให้มีความเหมาะสมกับสภาพในปัจจุบัน รวมทั้งผลักดันกลุ่มพื้นที่ลำดับความสำคัญ เป็นเกณฑ์หนึ่งที่ใช้ในการพิจารณาให้การสนับสนุนงบประมาณกับหน่วยงานต่าง ๆ ในทิศทางเดียวกัน นอกจากนี้ คพ. ได้จัดทำระบบช่วยในการตัดสินใจ ให้กับ อบต. ในการพิจารณาคัดเลือกเทคโนโลยีที่เหมาะสมเบื้องต้น เพื่อใช้ประกอบในการจัดตั้งศูนย์กำจัดขยะมูลฝอย ต่อไป นอกจากนี้ ทส. จะประสาน อบต. ในการให้การสนับสนุนทางด้านวิชาการ และเตรียมความพร้อม / รายละเอียด ในการขอรับการสนับสนุนผ่านแผนปฏิบัติการเพื่อการจัดการคุณภาพสิ่งแวดล้อมระดับจังหวัด</p>



“โครงการสนับสนุนและเสริมสร้างสมรรถนะให้กับองค์กรปกครองส่วนท้องถิ่นในการบริหารจัดการ
ขยะมูลฝอยและของเสียอันตรายจากชุมชน ประจำปีงบประมาณ พ.ศ. ๒๕๕๑ - ๒๕๕๔”

๙.๒ ปัญหาและแนวทางการแก้ไขปัญหาด้านเทคนิค (ต่อ - ๑)

ที่	ปัญหา	แนวทางการแก้ไขปัญหา
๒.๔	<p>ประสิทธิภาพในการกำจัดขยะมูลฝอย</p> <p>จากผลการประเมินประสิทธิภาพในการกำจัดขยะมูลฝอย อปท. ส่วนใหญ่ ยังมีการบริหารจัดการสถานที่กำจัดขยะมูลฝอยเป็นแบบเทกองควบคุม (Controlled Dump)</p>	<p>คพ. ได้ประสานแจ้ง อปท. เกี่ยวกับปัญหา และแนวทางการปรับปรุงแผนการดำเนินงานด้านการบริหารจัดการขยะมูลฝอย เป็นรายพื้นที่แล้ว โดย อปท. ควรจะมีแผนในการดำเนินการด้านการกำจัดขยะมูลฝอยของ อปท. ให้มีการดำเนินการถูกต้องตามหลักวิชาการ รวมทั้งมีการติดตามและเฝ้าระวังคุณภาพน้ำใต้ดินเป็นระยะและควรมีการดำเนินการคัดแยกของเสียอันตรายก่อนดำเนินการฝังกลบเพื่อลดการปนเปื้อนโลหะหนักในน้ำใต้ดิน</p> <p>สำหรับปัญหาที่พบได้บ่อยในการบริหารจัดการสถานที่กำจัดขยะมูลฝอย คพ. ได้มีการรวบรวมและจัดทำคู่มือ “๒๐ ปัญหาที่พบบ่อยในระบบฝังกลบขยะมูลฝอยอย่างถูกหลักสุขาภิบาล (Landfill Q-๒๐)” ซึ่งกล่าวถึงปัญหาและแนวทางการแก้ไขปัญหาต่าง ๆ ที่เกิดขึ้นสามารถดาวน์โหลดได้ที่ http://infofile.pcd.go.th/waste/waste_๒๐Questions.pdf?CFID=๕๒๔๑๗๓๑&CFTOKEN=๖๔๗๒๓๑๑๒</p>
๒.๕	<p>รายได้ในการจัดการขยะมูลฝอย</p> <p>ไม่สามารถเพิ่มรายได้ในการจัดการขยะมูลฝอย ทั้งในเรื่องของ การเพิ่มอัตราค่าบริการ จำนวนครัวเรือนที่ให้บริการ เป็นต้น</p> <p>ไม่มีนโยบายในการจัดเก็บค่าธรรมเนียมในการเก็บขนและกำจัดขยะมูลฝอยที่เหมาะสม</p> <p>ไม่มีการประเมินค่าใช้จ่ายที่เกิดขึ้นจริง จากการบริหารจัดการขยะมูลฝอยให้เหมาะสมกับแผนการพัฒนาเทศบาล ๓ ปี</p>	<p>คพ. ประสาน อปท. ในการผลักดันให้มีการใช้โปรแกรมประยุกต์แนวทางการกำหนดอัตราค่าบริการกำจัดขยะมูลฝอยเชิงพื้นที่ และนำรูปแบบการเพิ่มรายได้ของ อปท. ที่มีการดำเนินการจริง มาประยุกต์ใช้ โดย คพ. จะได้ประสานขอรายละเอียดในการดำเนินการ ให้กับ อปท. ที่สนใจ ต่อไป</p> <p>คพ. ประสานเร่งรัด คณะกรรมการสาธารณสุข ในการผลักดันการกำหนดอัตราค่าบริการกำจัดขยะมูลฝอยผ่านคณะกรรมการสิ่งแวดล้อมแห่งชาติ</p> <p>สำหรับ อปท. ที่ได้รับการสนับสนุนงบประมาณผ่านกองทุนสิ่งแวดล้อม คพ. จะช่วยทางด้านเทคนิคในการกำหนดอัตราค่าบริการที่เหมาะสม เพื่อให้คณะกรรมการสิ่งแวดล้อมแห่งชาติ พิจารณาเห็นชอบ</p>



บทที่ ๑๐ ข้อคิดเห็นและข้อเสนอแนะ

สมรรถนะที่ ๑ แผนปฏิบัติการจัดการขยะมูลฝอย

ข้อคิดเห็นและข้อเสนอแนะ

๑. องค์กรปกครองส่วนท้องถิ่น ควรมีการวางแผนการจัดการขยะมูลฝอยในภาพรวม ให้ครอบคลุมถึงปัญหาการจัดการขยะมูลฝอยในทุก ๆ ด้าน อาทิเช่น การจัดการขยะมูลฝอย ของเสียอันตรายจากชุมชน และมูลฝอยติดเชื้อ

๒. องค์กรปกครองส่วนท้องถิ่น ควรมีการผลักดัน/กำกับให้มีการดำเนินกิจกรรมตามแผนปฏิบัติการฯ ที่ได้จัดทำไว้อย่างต่อเนื่อง และควรจัดทำรายละเอียดของแผนปฏิบัติการฯ ให้ครอบคลุมการดำเนินงานในทุก ๆ ด้าน อาทิเช่น

- แผนการรณรงค์ประชาสัมพันธ์ และสร้างการมีส่วนร่วม
- แผนการดูแลและเดินระบบกำจัดมูลฝอย
- แผนการติดตามตรวจสอบคุณภาพสิ่งแวดล้อมของสถานที่กำจัดขยะมูลฝอย
- แผนการปรับปรุงและเพิ่มประสิทธิภาพในการจัดการขยะมูลฝอย

๓. องค์กรปกครองส่วนท้องถิ่น ควรนำแผนการจัดการขยะมูลฝอยในภาพรวมของประเทศ นำมาใช้เป็นกรอบแผนปฏิบัติการฯ ในการดำเนินงานระยะยาว รวมถึงบูรณาการแผนงานในทุกๆ ส่วนขององค์กร ซึ่งการยกร่างกรอบแผนปฏิบัติการฯ ส่วนใหญ่มักเป็นเพียงการแก้ไขเฉพาะหน้า หรือในลักษณะของต่างคนต่างทำ

สมรรถนะที่ ๒ การลด คัดแยก และใช้ประโยชน์ขยะมูลฝอยหรือของเสียอันตรายจากชุมชน

ข้อคิดเห็นและข้อเสนอแนะ

๑. องค์กรปกครองส่วนท้องถิ่น ควรมีการบันทึกข้อมูลผลการดำเนินงาน รวบรวม และจัดทำฐานข้อมูลด้านการนำขยะมูลฝอยกลับมาใช้ประโยชน์ใหม่ในพื้นที่ เพื่อใช้ประกอบการวางแผนและใช้เป็นฐานในการกำหนดเป้าหมายในการบริหารจัดการขยะมูลฝอย ตามนโยบายในแผนการจัดการคุณภาพสิ่งแวดล้อม พ.ศ. ๒๕๕๐ - ๒๕๕๔ ด้านการจัดการมลพิษ ที่ได้กำหนดเป้าหมายให้มีการนำขยะกลับมาใช้ประโยชน์ ไม่น้อยกว่าร้อยละ ๓๐ ของปริมาณขยะมูลฝอยที่เกิดขึ้นภายในปี พ.ศ. ๒๕๕๔ ทั่วประเทศ

๒. องค์กรปกครองส่วนท้องถิ่น ควรผลักดัน/ขยายผลการดำเนินกิจกรรมลด คัดแยก และใช้ประโยชน์ขยะมูลฝอยหรือของเสียอันตรายจากชุมชน ให้ครอบคลุมทั่วทั้งพื้นที่ และส่งผลในทางปฏิบัติอย่างเป็นรูปธรรม ที่เน้นการป้องกันมลพิษ ณ แหล่งกำเนิดมลพิษ ส่งเสริมการดำเนินการตามหลักการ ๓Rs ได้แก่ การลดการใช้ การใช้ซ้ำ และการนำกลับมาใช้ใหม่ โดยให้ประชาชนคัดแยกขยะก่อนทิ้ง เพื่อเป็นการลดปริมาณขยะมูลฝอยจากแหล่งกำเนิด และนำขยะกลับมาใช้ประโยชน์ได้



“โครงการสนับสนุนและเสริมสร้างสมรรถนะให้กับองค์กรปกครองส่วนท้องถิ่นในการบริหารจัดการ
ขยะมูลฝอยและของเสียอันตรายจากชุมชน ประจำปีงบประมาณ พ.ศ. ๒๕๕๑ - ๒๕๕๔”

๓. องค์กรปกครองส่วนท้องถิ่น ควรส่งเสริมให้มีการลด คัดแยก และใช้ประโยชน์จากของเสียอันตรายจากชุมชนออกจากขยะมูลฝอยชุมชน เพื่อสร้างความร่วมมือและความแข็งแกร่งในการปฏิบัติหน้าที่ระหว่างหน่วยงานภาครัฐและภาคประชาชน ให้เกิดความรู้ความเข้าใจในการปฏิบัติและบริหารจัดการ โดยผ่านทางสื่อ กิจกรรม และการจัดฝึกอบรมต่าง ๆ

สมรรถนะที่ ๓ ประสิทธิภาพในการเก็บขนขยะมูลฝอย

ข้อคิดเห็นและข้อเสนอแนะ

องค์กรปกครองส่วนท้องถิ่น ควรมีการเพิ่มประสิทธิภาพในการเก็บขนขยะมูลฝอยให้ครอบคลุมพื้นที่ เพื่อให้ไม่มีขยะมูลฝอยตกค้าง ซึ่งหากพบจุดที่มีขยะมูลฝอยตกค้าง องค์กรปกครองส่วนท้องถิ่นควรมีการดำเนินการแก้ไข ดังนี้

๑. กรณีที่จุดที่มีขยะมูลฝอยตกค้างเป็นซอยเล็ก องค์กรปกครองส่วนท้องถิ่นควรเปลี่ยนแปลงรูปแบบการเก็บรวบรวมใหม่ โดยอาจติดตั้งถังคอนเทนเนอร์ หรือจัดซื้อรถเก็บรวบรวมขนาดเล็กที่สามารถเข้าออกในบริเวณดังกล่าวได้อย่างสะดวก

๒. กรณีที่จุดที่มีขยะมูลฝอยตกค้างเป็นตลาดสด องค์กรปกครองส่วนท้องถิ่นควรติดตั้งถังคอนเทนเนอร์ และแจ้งเวลาเก็บรวบรวมให้ชัดเจน พร้อมทั้งประสานงานให้พ่อค้าแม่ค้าและประชาชนทั่วไปปรับทราบถึงเวลาเก็บรวบรวม และองค์กรปกครองส่วนท้องถิ่นควรพิจารณานำขยะมูลฝอยจากตลาดสดมาใช้ประโยชน์ในรูปแบบของการเลี้ยงสัตว์ หรือ การหมักปุ๋ย เป็นต้น

๓. กรณีรถเก็บรวบรวมขยะมูลฝอยมีจำนวนไม่เพียงพอหรือมีสภาพเสื่อมโทรม องค์กรปกครองส่วนท้องถิ่นควรมีแผนการจัดหาครุภัณฑ์ใหม่หรือทดแทนของเดิม

๔. องค์กรปกครองส่วนท้องถิ่น ควรมีการประชาสัมพันธ์เวลาการเก็บรวบรวมขยะมูลฝอยสำหรับเส้นทางเก็บขนแต่ละแห่ง ให้ประชาชนได้รับทราบล่วงหน้า

สมรรถนะที่ ๔ การบริหารจัดการขยะมูลฝอยหรือมูลฝอยติดเชื้อในลักษณะรวมศูนย์

ข้อคิดเห็นและข้อเสนอแนะ

๑. องค์กรปกครองส่วนท้องถิ่นต่าง ๆ ที่ร่วมลงนามในบันทึกข้อตกลงการจัดการขยะมูลฝอยแบบรวมศูนย์ (MOU) และไม่ได้เป็นองค์กรปกครองส่วนท้องถิ่นหลักในการดำเนินการกำจัดขยะมูลฝอย ควรสนับสนุนให้องค์กรปกครองส่วนท้องถิ่นหลัก มีการดำเนินการอย่างมีประสิทธิภาพ โดยการให้ความร่วมมือในการคัดแยกขยะมูลฝอย ก่อนนำไปกำจัดที่ศูนย์กำจัดขยะมูลฝอยรวม เพื่อลดปริมาณขยะมูลฝอย ลดภาระขององค์กรปกครองส่วนท้องถิ่นหลักในการกำจัดขยะมูลฝอย รวมทั้งให้ความร่วมมือในการเสียค่าธรรมเนียมในการกำจัดขยะมูลฝอยที่สะท้อนต้นทุนที่แท้จริงในการกำจัด

๒. องค์กรปกครองส่วนท้องถิ่น ที่จัดส่งขยะมูลฝอยไปทิ้ง ณ สถานที่กำจัดขยะมูลฝอยของเอกชน ควรมีการติดตามและประเมินผลการดำเนินงานของสถานที่กำจัดขยะมูลฝอยของเอกชน ให้มีการดำเนินกิจกรรมตามแผนการที่กำหนดไว้ และเป็นไปอย่างถูกต้องตามหลักสุขาภิบาล



“โครงการสนับสนุนและเสริมสร้างสมรรถนะให้กับองค์กรปกครองส่วนท้องถิ่นในการบริหารจัดการ
ขยะมูลฝอยและของเสียอันตรายจากชุมชน ประจำปีงบประมาณ พ.ศ. ๒๕๕๑ - ๒๕๕๔”

๓. องค์กรปกครองส่วนท้องถิ่น ที่มีความพร้อมในการบริหารจัดการขยะมูลฝอย และมีความประสงค์ที่จะดำเนินการปรับปรุงสถานที่กำจัดขยะมูลฝอย เพื่อจัดตั้งศูนย์กำจัดขยะมูลฝอย สามารถดำเนินการขอรับการสนับสนุนงบประมาณผ่านแผนปฏิบัติการเพื่อการจัดการคุณภาพสิ่งแวดล้อมในระดับจังหวัด ตามกลุ่มพื้นที่ลำดับความสำคัญเร่งด่วน (Priority) โดยองค์กรปกครองส่วนท้องถิ่น จะต้องเตรียมความพร้อมในการจัดตั้งศูนย์ฯ ดังนี้
- ประชาสัมพันธ์ให้ความรู้พร้อมทั้งสร้างความเข้าใจให้กับประชาชนในพื้นที่ รวมทั้งดำเนินการรับฟังความคิดเห็นของประชาชนในพื้นที่
 - ศึกษาออกแบบและรายละเอียดต่างๆ ของศูนย์ฯ
 - จัดทำรายละเอียดของโครงการเพื่อขอรับการสนับสนุนงบประมาณในการดำเนินกิจกรรมต่อไป
๔. องค์กรปกครองส่วนท้องถิ่น ควรประชาสัมพันธ์ให้ความรู้ พร้อมทั้งสร้างความเข้าใจที่ถูกต้องในการจัดการขยะมูลฝอยให้กับประชาชนในพื้นที่ เพื่อให้เกิดความร่วมมือในการจัดการขยะมูลฝอย และป้องกันการร้องเรียนจากประชาชนในพื้นที่

สมรรถนะที่ ๕ ประสิทธิภาพในการกำจัดขยะมูลฝอย

ข้อคิดเห็นและข้อเสนอแนะ

๑. องค์กรปกครองส่วนท้องถิ่น ที่ได้รับงบประมาณในการก่อสร้างสถานที่กำจัดขยะมูลฝอยอย่างถูกต้องตามหลักสุขาภิบาล ส่วนใหญ่ยังมีการดำเนินงานในรูปแบบการเทกองแบบควบคุม (Controlled Dump) ดังนั้น องค์กรปกครองส่วนท้องถิ่น ควรมีการปรับปรุงให้มีการดำเนินงานในรูปแบบการฝังกลบเชิงวิศวกรรม (Engineered Landfill) ดังนี้
- ความเหมาะสมของพื้นที่
ต้องเป็นไปตามเกณฑ์ของกรมควบคุมมลพิษ (รายละเอียดดูได้จาก <http://www.pcd.go.th/count/wastedl.cfm?FileName=CopMuniWaste.pdf>)
 - การวางแผนในการดำเนินงานในสถานที่กำจัดมูลฝอย
ต้องมีการแบ่งพื้นที่ย่อย (Phase) การดำเนินงานกำจัด มีทางเข้าพื้นที่กำจัดแต่ละระยะ และ มีการกำหนดเวลาเข้า-ออกพื้นที่กำจัด
 - ความครบถ้วนของโครงสร้างพื้นฐานในสถานที่กำจัดมูลฝอย
ต้องมีอาคารสำนักงาน อาคารและเครื่องชั่งน้ำหนัก โรงจอดเครื่องจักรกลและซ่อมบำรุง ถนนทางเข้าสามารถใช้งานได้ทุกฤดูกาล ลานล้างรถ ระบบกันซึมในบ่อฝังกลบ รั้วรอบพื้นที่/การป้องกันการลักลอบทิ้งขยะ พื้นที่กันชน (Buffer Zone) บ่อบำบัดน้ำเสีย เครื่องจักรกล/อุปกรณ์ที่ใช้ดำเนินการกำจัดขยะมูลฝอย และระบบระบายน้ำฝนที่มีอยู่รอบบริเวณสถานที่กำจัดขยะมูลฝอย
 - ความครบถ้วนของระบบสาธารณูปโภค
ต้องมีระบบไฟฟ้า ระบบประปา และ สัญญาณโทรศัพท์



“โครงการสนับสนุนและเสริมสร้างสมรรถนะให้กับองค์กรปกครองส่วนท้องถิ่นในการบริหารจัดการ
ขยะมูลฝอยและของเสียอันตรายจากชุมชน ประจำปีงบประมาณ พ.ศ. ๒๕๕๑ - ๒๕๕๔”

- การบริหารจัดการ

ต้องมีเจ้าหน้าที่ที่ทำหน้าที่ควบคุมการดำเนินงานในสถานที่กำจัดขยะมูลฝอย ผู้ควบคุมงานระดับหัวหน้างานที่ทำหน้าที่ดูแลสถานที่กำจัดขยะมูลฝอยให้เป็นไปตามเกณฑ์การดำเนินงาน การเกลี่ยและใช้เครื่องจักรกลบอัดขยะมูลฝอย การกลบทับขยะมูลฝอยด้วยวัสดุกลบทับ มาตรการควบคุมผู้ค้าขยะมูลฝอยในพื้นที่ มาตรการควบคุมขยะมูลฝอยที่เข้าสู่พื้นที่กำจัด มาตรการป้องกันการปลิวของขยะมูลฝอยบริเวณหน้างาน มาตรการป้องกันเหตุรำคาญด้านกลิ่น ทิศนอจาด แผลงวัน การจดบันทึกปริมาณขยะมูลฝอยที่เข้าสู่สถานที่ทุกวัน การใช้วัสดุกลบทับขยะมูลฝอยที่เหมาะสมเป็นประจำ และ เครื่องจักรกลในสถานที่กำจัดมูลฝอยมีความพร้อมในการใช้งาน

๒. องค์กรปกครองส่วนท้องถิ่น ที่ดำเนินการก่อสร้างสถานที่กำจัดขยะมูลฝอยใหม่ หรือขยายพื้นที่การดำเนินการ ควรพิจารณาถึงความถูกต้องของบ่อติดตามตรวจสอบคุณภาพน้ำใต้ดินให้เป็นไปตามเกณฑ์ที่กรมควบคุมมลพิษได้กำหนดไว้

๓. องค์กรปกครองส่วนท้องถิ่น ควรดำเนินการสำรวจรายละเอียดสถานที่กำจัดขยะมูลฝอย รวมไปถึงการจัดทำแผนการฟื้นฟูประสิทธิภาพเบื้องต้น พร้อมทั้งประมาณค่าใช้จ่ายในการดำเนินงาน เป็นประจำทุกปี รวมทั้งควรมีการเตรียมการจัดการกับของเสียอันตราย และการติดตามตรวจสอบคุณภาพสิ่งแวดล้อมทุกปี

สมรรถนะที่ ๒ รายได้ในการจัดการขยะมูลฝอย

ข้อคิดเห็นและข้อเสนอแนะ

๑. องค์กรปกครองส่วนท้องถิ่น ควรปรับปรุงและสร้างแรงจูงใจในการจัดเก็บค่าธรรมเนียมการจัดการขยะมูลฝอยให้ครอบคลุมพื้นที่ โดยอาจส่งเสริมให้ชุมชนดำเนินการจัดเก็บค่าธรรมเนียมฯ และเปิดโอกาสให้ประชาชนมีส่วนร่วมในการบริหารจัดการ

๒. องค์กรปกครองส่วนท้องถิ่น ควรปรับปรุงอัตราค่าธรรมเนียมให้สะท้อนต้นทุนที่แท้จริงในการกำจัด โดยอาจประยุกต์ใช้โปรแกรมประยุกต์ของกรมควบคุมมลพิษในการคำนวณอัตราค่าบริการการจัดการขยะมูลฝอย

๓. องค์กรปกครองส่วนท้องถิ่น ควรมีการจัดทำบัญชีรายรับ - รายจ่ายในการจัดการขยะมูลฝอยแยกไว้ เพื่อให้เกิดประสิทธิภาพในการบริหารจัดการ โดยมีการจัดเก็บข้อมูลพื้นฐานการนำขยะมูลฝอยกลับมาใช้ประโยชน์ใหม่จากแหล่งต่าง ๆ อาทิ ร้านรับซื้อของเก่า ธนาคารขยะ เป็นต้น เพื่อนำกลับมาคำนวณเป็นอัตราการลดปริมาณขยะมูลฝอยขององค์กรปกครองส่วนท้องถิ่นที่ต้องไปกำจัดกลับมาเป็นค่าใช้จ่ายที่ลดลงได้ หรือ คำนวณจากปริมาณขยะมูลฝอยที่เกิดขึ้นจริงต่อคนต่อวันกับจำนวนประชากรในพื้นที่เพื่อเปรียบเทียบกับปริมาณขยะมูลฝอยที่เกิดขึ้นในปีที่ผ่านมา และคิดคำนวณเป็นค่าใช้จ่ายที่ลดลงจริงของแต่ละพื้นที่

๔. องค์กรปกครองส่วนท้องถิ่น ที่ดำเนินการขอรับการสนับสนุนงบประมาณจากแผนปฏิบัติการเพื่อการจัดการคุณภาพสิ่งแวดล้อมระดับจังหวัด จะต้องออกเทศบัญญัติอัตราค่าบริการกำจัดขยะมูลฝอย จึงควรมีการเตรียมความพร้อมในเรื่องนี้ด้วย ซึ่งกรมควบคุมมลพิษได้จัดทำแนวทางในการกำหนดอัตราค่าบริการกำจัดขยะมูลฝอยให้กับองค์กรปกครองส่วนท้องถิ่น ให้เป็นแนวทางในการกำหนดเพื่อเพิ่มรายได้ในการจัดการขยะมูลฝอย



“โครงการสนับสนุนและเสริมสร้างสมรรถนะให้กับองค์กรปกครองส่วนท้องถิ่นในการบริหารจัดการ
ขยะมูลฝอยและของเสียอันตรายจากชุมชน ประจำปีงบประมาณ พ.ศ. ๒๕๕๑ - ๒๕๕๔”

ผู้ดำเนินการจัดทำ

ที่ปรึกษา

นายวิเชียร จุ่งรุ่งเรือง	อธิบดีกรมควบคุมมลพิษ
นายวรศาสตร์ อภัยพงษ์	รองอธิบดีกรมควบคุมมลพิษ
นางสุณี ปิยะพันธุ์พงศ์	รองอธิบดีกรมควบคุมมลพิษ
นางสาวอาระยา นันทโพธิเดช	รองอธิบดีกรมควบคุมมลพิษ
นายรังสรรค์ ปิ่นทอง	ผู้อำนวยการสำนักจัดการกากของเสียและสารอันตราย

ผู้ดำเนินการจัดทำ

นางสาวภัทรภร ศรีชำนาญ	นักวิชาการสิ่งแวดล้อมปฏิบัติการ
-----------------------	---------------------------------

ส่วนขยะมูลฝอยและสิ่งปฏิกูล

นายเชาวน์ นกอยู่	ผู้อำนวยการส่วนขยะมูลฝอยและสิ่งปฏิกูล
นางสาวกุลชา ธนะขวิ้ง	นักวิชาการสิ่งแวดล้อมชำนาญการ
นายทวีชัย เจียรนัยขจร	นักวิชาการสิ่งแวดล้อมชำนาญการ
นายวุทธิชัย แก้วกระจ่าง	นักวิชาการสิ่งแวดล้อมชำนาญการ
นายวิจารณ์ อินทรกำแหง	นักวิชาการสิ่งแวดล้อมชำนาญการ
นายสุพจิต สุขกันตะ	นักวิชาการสิ่งแวดล้อมปฏิบัติการ
นางชามแก้ว มารคทรัพย์	นักวิชาการสิ่งแวดล้อมปฏิบัติการ
นางสาวพรพรรณ เฟื่องอักษร	นักวิชาการสิ่งแวดล้อม
นางสาวณัฐฐิกา มาสังข์	นักวิชาการสิ่งแวดล้อม
นายพนมกร ชุนอ่อน	นักวิชาการสิ่งแวดล้อม
นายธนนนท์ นุชเนตร	นักวิชาการสิ่งแวดล้อม
นายปิยวัฒน์ เรืองราย	นักวิชาการสิ่งแวดล้อม

ส่วนลดและใช้ประโยชน์ของเสีย

นางสาวนภวิศ บัวสรวง	ผู้อำนวยการส่วนลดและใช้ประโยชน์ของเสีย
นายไชยา บุญชิต	นักวิชาการสิ่งแวดล้อมชำนาญการ
นางสาววานิช สวาโย	นักวิชาการสิ่งแวดล้อมชำนาญการ
นางสาวนุชนารถ ลีลาคหกิจ	นักวิชาการสิ่งแวดล้อมชำนาญการ
นางสาววาสนา แจ้งประจักษ์อ	นักวิชาการสิ่งแวดล้อมชำนาญการ
นางสุนันทา พลทวงษ์	นักวิชาการสิ่งแวดล้อมชำนาญการ
นายอิมราน หะยีปากา	นักวิชาการสิ่งแวดล้อมชำนาญการ
นายบัญชาการ วินัยพานิช	นักวิชาการสิ่งแวดล้อมปฏิบัติการ

ส่วนของเสียและสารอันตราย

นายภัทรพล ตูลารักษ์	รักษาราชการแทน ผู้อำนวยการส่วนของเสียและสารอันตราย
นางสาวนวนุช ทองแป้น	นักวิชาการสิ่งแวดล้อมชำนาญการ
นางสาวเบญจวรรณ โชคชัยตระกูลโพธิ์	นักวิชาการสิ่งแวดล้อมชำนาญการ

ส่วนขยะมูลฝอยและสิ่งปฏิกูล สำนักจัดการกากของเสียและสารอันตราย กรมควบคุมมลพิษ

๙๒ ซอยพหลโยธิน ๗ ถนนพหลโยธิน เขตพญาไท กรุงเทพฯ ๑๐๔๐๐

โทร. ๐ ๒๒๙๘ ๒๔๑๒ - ๔ โทรสาร ๐ ๒๒๙๘ ๒๔๑๕ E-mail : msw@pcd.go.th